திருக்குறள்

அறத்துப்பால்

பாலுரையுடன்

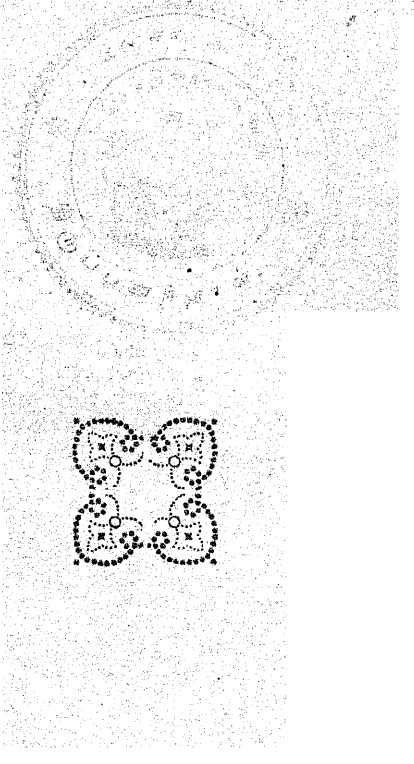

வித்தியாரத்தி
டாக்டர் P. S. சுப்பி

தெய்வப்புலவர் திருவள்ளுவனார்

இயற்றிய

திருக்குறள் - அறத்துப்பால்

திருவையாறு அரசர் கல்லூரித்தலைவர்

வித்தியாரத்தினம்

டாக்டர் P. S. சுப்பிரமணிய சாஸ்திரி

இயற்றிய

பாலருரையுடன்

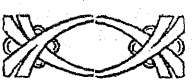

திருப்பனந்தாள் மடாதிபதி ஸ்ரீலஸ்ரீ காசிவாசி

சுவாமிநாதத்தம்பிரான் சுவாமிகள் அவர்கள்

பொருளுதவியைக்கொண்டு

P. S. நாராயணஸ்

திரிசிரபுரம்

முருகவிலாஸ் ஜனனுகூல பிரஸில்

பதிப்பிக்கப்பெற்றது.

1939

பிரமாதி-வரு]

[விலை ரூ. 1-4

TIRUKKURAL - ARATTUPPAL

WITH

THE COMMENTARY BALAR - URAI

BY

VIDYARATNA

P. S. SUBRAHMANYA SASTRI M.A., PH., D.

Principal, Raja's College of Sanskrit & Tamil Studies, Tiruvadi,
& formerly Professor of Oriental Studies, Bishop Heber College, Trichinopoly
& Asst. Editor, Tamil Lexicon, University of Madras.

Published under the kind Patronage of

SRILASRI KASIVASI

SWAMINATHA THAMBIRAN SWAMIGAL

HEAD OF THE TIRUPPANANDAL MUTT

BY

P. S. NARAYANAN,

38, PANDIAN LANE, TRICHY

AND

PRINTED AT

MURUGAVILAS JANANUKOOLA PRESS, TRICHY.

1939

ice

Re. 1-4.

ஸாமவேதம் வியாகரணசாஸ்திரம் இவற்றில் புலமைவாய்ந்தவரும்
26—3—38ல் காலஞ்சென்றவருமான என் அருமைத்
தந்தையார்க்கு இப்பாலருரை உரித்தாகுக.

சுப்பிரமணியன்.

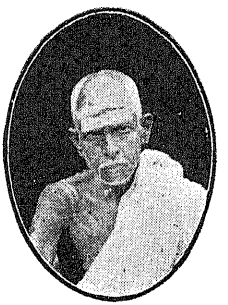

ஐந்தாம் ஜார்ஜ் மன்னர் ஞாபகார்த்த

தமிழ்ப்பரிசு ரூ. 1000, ஆயிரம்.

நம்முடைய அன்பார்ந்த அரசரும், சக்கரவர்த்தியுமான ஐந்தாம் ஜார்ஜ் மன்னரவர்களுடைய உதாரகுணத்தையும், தயாளசிந்தையையும் இந்தியாவின்பாலிருந்த அன்பையும் கருதி அவர்களுடைய இனிய ஞாபகம் என்றும் குன்றாதிருந்துவரும்பொருட்டு இந்தப் பரிசு திருப்பனந்தாள் ஸ்ரீலஸ்ரீ காசிவாசி சாமிநாதத் தம்பிரான் ஸ்வாமிகளவர்களால் ஏற்படுத்தப்பெற்றது. இந்தப் பரிசின் நோக்கம் தமிழ்மொழிப் பயிற்சிக்கும் ஆராய்ச்சிக்கும் ஆதாவு அளிப்பதே யாகும். "ஐந்தாம் ஜார்ஜ் மன்னர் ஞாபகார்த்தத் தமிழ்ப் பரிசு" என இது வழங்கப்பெறும்.

இந்தப் பரிசுக்குரிய மூலதனமாக இப்பொழுது உள்ள தொகை மூப்பத்தையாயிர ரூபாய் (35,000). இத்தொகை நூற்றுக்கு வருஷத்துக்கு 3½ வட்டியுள்ள காலவரையறையில்லாத சர்க்கார் கடன் பத்திரமாக உள்ளது. இதிலிருந்து வருஷந்தோறும் கிடைக்கும் வட்டியிலிருந்து ரூபாய் ஆயிரம் (ரூ. 1000) வருஷந்தோறும் சொக்கப் பரிசாக அளிக்கப் பெறும். 1935 - 36 ஆம் வருஷத்துச் சென்னை சர்வகலாசாலைக் காலண்டர் தொகுதி 1, பகுதி 2-ல் கண்ட 7-D விதிப்படியமைந்த தனித்தமிழ் வித்துவான் பட்டத்துக்குரிய முடிவுப்பரீக்ஷையில் முதல் வகுப்பில் முதல் வராகத் தேர்ச்சி பெறுவோர் இப்பரிசைப் பெறும் தகுதியுடையோராவர். மூலதனத்தின் வட்டியில் இவ்வாறு செலவானதுபோக வருஷந்தோறும் எஞ்சும் தொகை மூலதனம் லக்ஷம் ரூபாய் (ரூ. 100,000) ஆகும் வரையில் அதனோடு சேர்க்கப்படும். அதன்பின் மூலதனத்திற்குக் கிடைக்கும் வட்டி முழுதும் வருஷந்தோறும் பரிசுத்தொகையாக உரியவர்க்கு அளிக்கப்படும்.

பரிசளிப்பதற்குரிய விதிகளும், நிபந்தனைகளும் வருமாறு :—

1. இப்பரிசு ஆண்பாலார் பெண்பாலாராகிய யாவருக்கும் ஜாதிமத வேறுபாடு கருதாமல் அளித்தற்குரியது.

2. ஓரியண்டல் பட்டப்பரீக்ஷைகளுள் தனித்தமிழ் வித்துவான் பரீக்ஷையில் தேர்ச்சிபெறுவோர்களுள் முடிவுப்பரீக்ஷையில் முதல் வகுப்பில் முதல்வராக வருபவர் முதல் முறையிலேயே தேறினவராயின் அவருக்கு இப்பரிசு அளிக்கப்பெறும்.

எந்த வருஷத்திலாயினும், இருவரேனும் இருவருக்கு மேற்பட்டவ ரேனும் பரிசுக்குரிய தகுதியைப்பெற்றால் பிரிலிமினரிப் பரீக்ஷையில் பெற்ற அம்சங்களையும் (Marks) சேர்த்துப்பார்த்து மொத்தத்தில் அதிக அம்சம் பெற்றவருக்கு இப்பரிசு அளிக்கப்படும். அவ்வாறு செய்வதிலும் சிக்கல் நேருமாயின், தேர்ச்சி பெற்றவர்களுடைய ஆங்கிலப்பயிற்சியையும் வயதையும் ஆராய்ந்து, அவர்களுள் அதிக ஆங்கிலப்பயிற்சியுடையவருக் கும், குறைந்த வயதுடையவருக்கும் பரிசைக் கொடுக்க வின்டிகேட் சபையார் தீர்மானிப்பார்கள்.

3. ஸெனெட் சபைக் கூட்டமொன்றில் இந்தப் பரிசு உரியவருக்கு வழங்கப்பெறும். எந்த வருஷத்திலேனும் பரிசுக்கு உரியவர் நேரில்வந்து பரிசைப்பெற்றுக்கொள்ள முடியாமற்போனால் வின்டிகேட் சபையார் பரிசுத்தொகையை அவருக்கு அனுப்புவதற்குரிய ஏற்பாட்டைச் செய்வார் கள். பரிசு வழங்குவதற்குமுன் அப்பரிசுக்குரியவர் இறக்கும்படி நேர்ந்தால் அத்தொகை சட்டப்படி அவருடைய வாரிசாக இருப்பவரிடம் சேர்ப் பிக்கப்படும்.

4. இப்பரிசுத்தொகை பணமாகவேனும் செக்காகவேனும் அளிக்கப் பெறும். இந்தப் பரிசுத்தொகை எந்தக் காரணத்தைக் கொண்டாவது குறைக்கவோ குறைக்கவோ படாது. எந்த ஒரு வருஷத்திலேனும் அல்லது தொடர்ந்து பல வருஷங்களிலேனும் பரிசு கொடுக்கப்படாமல் இருந்தால் அங்ஙனம் கொடுக்கப்படாமல் இருந்த பரிசுத்தொகை முழுவதும் சேர்த்து, எந்த வருஷத்தில் பரிசு வழங்கப்படுகிறதோ அவ்வருஷத்தின் பரிசுக்குரிய வருக்கே அளிக்கப்பெறும். பரிசுத்தொகைக்கு மேலே கிடைக்கும் தொகைதான் மூலதனத்தோடு சேர்க்கப்படும்.

5. வருஷந்தோறும் பரிசளிப்பு விபரம், பரிசு பெறுபவரின் பெயர், விலாசம் ஆகியவற்றோடு திருப்பனந்தாள் ஸ்ரீலஸ்ரீ காசிவாசி சாமிநாதத் தம்பிரான் ஸ்வாமிகளவர்களுக்கும், அவர்களுக்குப்பின்வரும் உரிமை யுள்ளவர்களுக்கும் (Successors in interest) தெரிவிக்கப்பட வேண்டும்.

6. பரிசு ஏற்படுத்தியவர்களுடைய நோக்கத்துக்கு வேறுபட்ட எந்த காரியத்துக்கும் இந்த நிதியை உபயோகிக்கக்கூடாது. இனி எப் பொழுதேனும் சர்வகலாசாலையாரின் 7-D விதிப்படி யமைந்த தனித் தமிழ் வித்துவான் பட்டப்பரீக்ஷைக்குப் பிரதியாக ஏதேனும் ஏற்பட்டா லும், வேறு பரீக்ஷைக்குரிய விதிகள் மாறபட்டாலும், பரிசை ஏற்படுத்திய வர்களுடைய நோக்கமாகிய தமிழ்க்கல்வியபிவிருத்திக்கு ஏற்றதென்று

கருதும் வகையில் வின்டிகேட் சபையர் இந்தப் பரிசை உரியவருக்கு அளிக்க ஏற்பாடு செய்யும் உரிமையைப் பெறுவார்கள்.

7. பரிசு கொடுத்ததுபோக எஞ்சும் வட்டித்தொகையையும், மூல தனத்தைக் கவர்ன்மெண்டார் எப்போதேனும் திருப்பிக் கொடுக்க நேர்ந் தால் அத்தொகையையும் எந்தவிதமான பத்திரங்களிலேனும், வேறு வகையிலேனும் வைத்துப் பாதுகாக்கும் உரிமை வின்டிகேட் சபையா ருக்கு உண்டு.

காசிமடம்,
திருப்பனந்தாள்.
15—6—39.

காசிவாசி சாமிநாத தம்பிரான்.

குறிப்பு.—மேலேகண்ட மூலதனம் (எண்டெள்மெண்ட்) சென்னை சர்வ கலாசாலையாருயை அங்கீகாரம் பெற்று 1937-38ம் வருஷத் திய யுனிவர்ஸிட்டி காலண்டர் பகுதி 2-ல் 129, 130வது பக்கங்களில் பிரசுரிக்கப்பட்டிருக்கிறது.

KING GEORGE V
Memorial Tamil Prize
Rs. 1,000, One Thousand

This Prize is founded by His Holiness Srilasri Kasivasi **Swaminatha Thambiran Swamigal Avergal of Tirupanandal** to keep ever fresh and green the sweet memory of our beloved Sovereign and Emperor **George V** for His benevolence, large heartedness and love for India. The Prize is intended for the encouragement for the pursuit and study of Tamil and it shall be styled as **"King George V Memorial Tamil Prize."**

The Endowment at present cousists of **Rs. 35,000** (Rupees Thirty five Thousand) invested in Government Securities, 3½ per cent Non-terminable Promissory Notes. Out of the Annual interest a sum of **Rs. 1,000** (One Thousand) shall be paid in cash as **Prize**, annually, to the candidate who stands first in the first class in Tamil in the Oriental Title Examination, Vidvan (Final) Examination taking Tamil alone as the subject, under regulation 7-D of the Regulation in Chapter LXI of the University Calendar, Volume 1, Part II, 1935—36, or the corresponding Regulations of any subsequent issue of the University Calendar. The unexpended interest of the Endowment Fund shall be added to the corpus of the Fund annually and allowed to accumulate until the Capital of the Endowment amounts to Rs. 100,000-(Rupees One Lakh). Thereafter, the entire interest accruing from the Capital Fund shall be paid as Prize Amount to the Winner each year.

The terms and conditions of the award of the Prize will be as follows :—

1. The Prize is open to all (male or female) candidates irrespective of caste or creed.

2. The Prize shall be awarded to the candidate, who, among the candidates qualifying during the year for the Vidvan Title with Tamil

alone, in the Oriental Titles Examination, secures a 1st Class in the Final Examination, and has stood first among them, provided that he has passed the Examination at the first appearance.

If, in any year, two or more candidates are eligible for the Prize, the Prize shall be awarded to that candidate who has obtained the highest number of marks in the whole examination taking into consideration the marks obtained in the Preliminary Examination for this title. If there is a tie even then, the Syndicate shall decide the award, taking into consideration the qualifications of the candidates in English and the age of the candidate, preference being given to the candidate who has the highest qualification in English and is young in age.

3. The Prize shall be awarded to the Winner at a meeting of the Senate. If, in any year, the Prize Winner is unable to attend personally to receive the Prize, the Syndicate shall make arrangements to send the amount to him. In case of demise of the Prize-Winner before the actual award, the amount shall be payable to his or her heirs according to Law.

4. The Prize amount shall be paid in Cash or by Cheque. The award amount shall on no account be divided or reduced. If, in any year or series of years, the Prize is not awarded, the Prize amount of the year or years shall be added to the Prize amount of the year when the prize is awarded and the full amount shall be paid to the Prize-winner of that year. Only the extra amount available over the Prize amount of every year shall be added to the corpus of the fund.

5. The award of the Prize with the name and address of the recipient each year shall be communicated to His Holiness Kasivasi Swaminatha Thambiran Avergal of Tirupanandal or to His Successors in-interest for information.

6. The Endowment shall not be diverted to any purpose other than the one intended by the Donor. If, at any future time, the Oriental Title Vidvan (Final) Examination under regulation 7-D Tamil alone of the University is replaced and or the rules or regulations for the Examination are modified, it shall be competent for the Syndicate to make such arrangements for the award of the prize to a

candidate who is, in their opinion, satisfies the intention of the Donor, i. e., to stimulate and advance the study of Tamil.

7. It shall be competent for the Syndicate to invest in any Securities or otherwise amounts available for investment from the interest available over the Prize amount and if the Capital amount of the endowment, in case the Government Securities in which the amount is now invested are tendered for payment by Government.

KASI MUTT,
Tirupanandal.
15—6—39

Kasivasi Swaminatha Thambiran,

N. B.—*The above Endowment has been accepted by the University of Madras and published in the University Calendar 1937—38, Vol. II, Pages 129 & 130.*

பொருளடக்கம்.

		பக்கம்
	முகவுரை	xiii
	இந்நூலில் ஆளப்பட்ட நூல்களும் அவற்றின் குறியீடுகளும் ...	xxi
	பிழையுந் திருத்தமும் ..	xxiii
1.	கடவுள்வாழ்த்து	1
2.	வான்சிறப்பு	7
3	நீத்தார்பெருமை	12
4.	அறன்வலியுறுத்தல்	17

இல்லறவியல்

5.	இல்வாழ்க்கை	23
6	வாழ்க்கைத்துணைநலம்	29
7.	புதல்வரைப் பெறுதல்	33
8.	அன்புடைமை	38
9.	விருந்தோம்பல்	41
10.	இனியவை கூறல்	45
11.	செய்ந்நன்றியறிதல்	49
12.	நடுவு நிலைமை	52
13.	அடக்கமுடைமை	57
14.	ஒழுக்கமுடைமை	61
15.	பிறனில்விழையாமை	65
16.	பொறையுடைமை	69
17.	அழுக்காறாமை	73
18.	வெஃகாமை	77
19.	புறங்கூறாமை	81
20.	பயனில சொல்லாமை	85
21.	தீவினையச்சம்	89
22.	ஒப்புரவறிதல்	92
23.	ஈகை	96
24.	புகழ்	100

துறவறவியல்.

			பக்கம்.
25.	அருளுடைமை ...	...	104
26.	புலான்மறுத்தல் ...	...	109
27.	தவம் ...	...	119
28.	கூடாவொழுக்கம் ...	...	116
29.	கள்ளாமை ...	...	120
30.	வாய்மை ...	...	123
31.	வெகுளாமை ...	...	128
32.	இன்னாசெய்யாமை ...	...	132
33.	கொல்லாமை ...	....	136
34.	நிலையாமை ...	...	140
35.	துறவு ...	...	144
36.	மெய்யுணர்தல் ...	...	148
37.	அவாவறுத்தல் ...	...	152
38.	ஊழ்	....	155

முகவுரை.

திருக்குறளை இயற்றிய ஆசிரியர் தெய்வப்புலவர் திருவள்ளுவனார் ஆவர். அவருடைய தகப்பனார் அகஸ்தியர் மகனான பெருஞ்சாகரனுக்கும் திருவாரூர்ப்பூலச்சிக்கும் பிறந்த பகவன் என்றும், அவருடைய தாயார் பிரமவமிசத்திற் பிறந்த தவமுனி என்பவருக்கும் ஒரு பிராமணமாதிற்கும் பிறந்த ஆதி என்றுங் கூறுவர். இவ்வாறு கூறுதற்குப் பழமையான சான்று ஒன்று மிருப்பதாகத் தோன்றவில்லை. அஃது உண்மையாயிருப்பினும், அப்பிறப்பால் ஆசிரியர் திருவள்ளுவனார் போன்ற முனிவர்க்குக் குற்றமொன்றுமில்லை என மகாபாரதங் கூறுவது இங்குநோக்கத்தக்கது. அஃதாவது:- [1]வேதங்களில் தேர்ச்சிபெற்ற முனிவர்கள் கர்மசேஷத்தால்மானிடத்திலும், பக்ஷிகளிடத்திலும், தேவப்பொது மகளிரிடத்திலும் நாலாவது வருணத்தாரிடத்திலும் பிறக்கின்றனர். ருஷ்யசிருங்கர் மானிடத்திலும், கண்வர் மயிலிடத்திலும், அகஸ்தியரும், வஸிஷ்டரும், ஊர்வசியிடத்திலும், லோமேச்வரர் பாம்பினிடத்திலும், அச்வினீதேவதைகள் குதிரையினிடத்திலும், விதுரர் நாலாவது வருணத்தாரிடத்திலும் பிறந்தனர். அவர்களுடைய பிறப்பினால் அவருக்குள்ள சிறப்புக் குன்றாது என்பதே. அவர்கள் முற்பிறப்பிலுள்ள ஸம்ஸ்காரத்தால் இப்பிறப்பில் ஞானத்தையடைந்து முத்தி பெறலாம் என்பதைப் பெரியார் சங்கராச்சாரியார் தங்கள் [2]ஸூத்திர பாஷ்யத்திற் கூறியதும் நோக்கத்தக்கது. ஆசிரியர் திருவள்ளுவனாரும் அப்பிறப்பில் ஞானத்தையடைந்து ஜீவன்முத்தி பெற்ற பெரியாருள் ஒருவரா யிருக்கக்கூடும் என்பதை அவரது நூல் காட்டுகின்றது.

திருவள்ளுவனாரின் பிறப்பு.

(1) மகாபாரதம்-ஆதிபர்வம் 64, 154-163, 238.

(2) cf. येषां पुनः पूर्वकृतसंस्कारवशाद्विदुरधर्मव्याधप्रभृतीनां ज्ञानोत्पत्तिः तेषां न शक्यते फलप्राप्तिः प्रतिषेद्धुम् (सू.भा.1,3,38)

ஆசிரியர் திருவள்ளுவனார் அறம் பொரு ளின்பம்....(501) என்ற குறளில் உறுதிப்பொருள்களைக் கூறினர். அவ்வறம் இல்லறம் துறவறம் என இருவகைப்படும் என்பது அறத்துப்பாலை இருபகுதியாகப் பிரித்தமையால் அறியலாம். இன்பம் இம்மையிலும் மறுமையிலும் நிகழும் என்பதை

திருவள்ளுவனரின் மதம்.

மறுமையும்
இம்மையு மின்பந் தரும் (98)
மறுமையும்
இம்மையும் (1042)

என்ற குறள்களில் அறிவிக்கின்றார். மறுமை என்பது சுவர்க்கத்திலும் நரகத்திலும் வாழ்தலாகும். சுவர்க்கம்என்பதைக் குறிக்க, புத்தேணாடு (966,-1323), புத்தேளுலகு (234, 290), புத்தேளுலகம் (213) புத்தேளிர் வாழுமுலகு (58), வானகம் (101) என்ற சொற்களையும் ஆங்கு வசிக்கும் தேவர்களைக் குறிக்க, தேவர் (1073), புலவர் (234), வானோர் (346), வானத்தவர் (86), இமையார் (906), அவியுணவினர் (413), புத்தேளிர் (58) அமரர் (121), அகல்விசும்புளார் (25) என்ற சொற்களையும் வழங்கினர். அச்சுவர்க்கத்திற்குத் தலைவன் இந்திரன் என்பதை

அகல்விசும்பு ளார்கோமான்
இந்திரனே சாலுங் கரி. (25).

என்ற குறளிற் கூறினர்,

பாவத்தின் பயனை அனுபவிக்கும் இடமாகிய நரகத்தை ஆரிருள் (121), இருள் சேர்ந்த வின்னுலகம் (243) என்ற சொற்களாற் குறித்தனர்.

தேவர்களுக்கு இவ்வுலகில் மனிதர் வேள்வியில் அளிக்கும் அவியே உணவு என்பதை அவியுணவினர் (413) என்ற சொல்லாலும்,

சிறப்பொடு பூசனை செல்லாது வானம்
வறக்குமேல் வானோர்க்கு மீண்டு (18)

என்ற குறளாலுங் குறித்தனர்.

மானிடர்க்குப் பிறப்புக்கள் பல உள என்பதை எழுபிறப்பும் (62, 107) முதலிய சொற்களாற் குறிக்கின்றனர். இப்பிறப்பில் பழவினைப்பயனை அனுபவிப்பதோடு முயற்சியும் செய்யவேண்டும் என்பதனை ஊழ், ஆள்வினையுடைமை என்ற அதிகாரக்களாற் காட்டினர்.

பூமியில் வசிக்கும் மக்களுள் பார்ப்பார் என்பவர் ஒருவர் என்றும், அவர்க்கு அறவொழில் உள என்றும், அவர் வேதத்தைப் படித்தல்வேண்டும் என்றும், அவர் பிறப்பொழுக்கத்தைத் தவறாது நடாத்தவேண்டும் என்றும்

மறப்பினு மோத்துக் கொளலாகும் பார்ப்பான்
பிறப்பொழுக்கங் குன்றக் கெடும் (134)
அந்தணர் நூற்கும் ..... (543)
ஆபயன் குன்று மறுதொழிலோர் நூன்மறப்பர் (560)
ஓதி யுணர்ந்தும் பிறர்க்குரைத்துந் தானடங்கல்
பேதையிற் பேதையா ரில் (834)
மேற் பிறந்தா ராயினுங் கல்லாதார் கீழ்ப்பிறந்துங்
கற்ற ரனைத்திலர் பாடு. (409)

முதலிய குறள்களால் நன்கு உணர்த்தினர். அவர்களுடைய அறுதொழில்களில் வேள்விசெய்தல் ஒன்று என்பது வெளிப்படை. அவ்வேள்வியைச் செய்யத்தகுதியுள்ள இல்லறத்தார் ஆயிரம் வேள்வி செய்தலாற் பெறும் பயனைத் துறவறத்தார் ஒன்றன் உயிரைக் கொல்லாமையால் அடைவர் என்பதை

அவிசொரிந் தாயிரம் வேட்டலி னொன்றன்
உயிர் செகுத் துண்ணாமை நன்று (259)

என்ற குறளிற் கூறினர்.

ஆச்சிரமங்கள் நான்கு என்பதை

இல்வாழ்வா னென்பா னியல்புடைய மூவர்க்கு
நல்லாற்றி னின்ற துணை (41)

என்ற குறளாற் குறித்தனர்.

துறவறத்தார் இருவகைப்பட்டனர் என்பதை

மழித்தலும் நீடலும் ..... (280)

என்றதனாற் குறித்தனர்.

வருணங்களையும், வருணதருமங்களையும், ஆச்ரமங்களையும், ஆச்ரமதருமங்களையும், சுவர்க்கம் நரகம் முதலியவற்றையும், பிதிரர் தேவர் முதலியோரையும் ஆசிரியர் கூறுகின்றமையின் வேதத்தின் பூர்வபாகமாகிய கர்மகாண்டத்தை ஒத்துக்கொண்டனர் என்பது வெளிப்படை.

வேதத்தின் ஞானகாண்டத்தாற் சொல்லப்பட்ட பலவகைக் கொள்கைகளுள் ஆசிரியர் கொள்கை யாது எனக் கூறுதற்கு முன்னர் அத்துவைதக் கொள்கைகளைச் சிறிது கூறல் தகும். அவையாவன :—முக்தி என்பது பரமுக்தி, அபரமுக்தி என இருவகைப்படும் : பரமுக்தி என்பது ஜீவான்மா பரமான்மாவாக ஆவது : ஆகலான் மோக்ஷம் என்பதும் பிரமம் என்பதும் ஒரு பொருட் கிளவியாகும். அஃது இப்பிறப்பில் இவ்வுலகிலே பற்று நீங்கியவுடன் நிகழலாம்.[1] அதனை ஜீவன்முக்தி என்பர் இந்த ஜீவன்முக்தி விசிஷ்டாத்வைதம் சைவசித்காந்தம் இவற்றில் கொள்ளப்படவில்லை என அவற்றிற் சிறந்தார் கூறுவர் : பரமுக்தியில் பிரமலோகம் என்ற தொகைச்சொல் பிரமமானலோகம் என விரிக்கப்படும் :[2] அபரமுக்தி என்பது கடவுள்வழிபாடு முதலியவற்றால் அடையப்படும் பிரமலோகம் : ஈண்டு பிரமலோகம் என்பது பிரமனுடைய லோகம் என விரியும் : பிரமலோகம் விஷ்ணுலோகம் சிவலோகம் மூன்றும் ஒன்றினையே குறிக்கும். உலகில்தோன்றும் பொருள்களுக்கெல்லாம் ஆதாரம் உண்மையான பிரமம் ஆதும் : அதனை வெவ்வேறுக நினைக்கும் நினைவிற்கு அத்தியாஸம்[3] எனப்பெயர். அவ்வத்தியாஸம் நீங்கியவுடன் முத்தி பெறலாம் : அது பெறுவரையில் கடவுள் வழிபடவேண்டும் : என்பன ஆகும்.

பரமுக்தியைச் சிறப்பென்னுஞ் செம்பொருள் (358) என்ற தொடராலும்,

(1) यदा सर्वे प्रमुच्यन्ते कामा येऽस्य हृदि श्रिताः ।
अथ मर्त्योऽमृतो भवत्यत्र ब्रह्म समश्नुते ॥ [कठोप.6,14]

(2) ब्रह्मलोकः = ब्रह्मैव लोकः [बृहदारण्यक. 4,4.23]

(3) अध्यासः — अतस्मिन् तद्बुद्धिः [सू.भा.शा.1,1,1]

போறிவாயி லைந்தவித்தான் பொய்தீ ரொழுக்க
நெறிநின்றார் நீடுவாழ் வார்.[6]

என்ற விடத்து நிலம் என்ற சொல்லைக் கூறுமையாலும் ஆசிரியர் குறிக்கின்றனர்.

ஜீவன்முக்தியை.

ஆரா வியற்கை யவாநீப்பி னங்நிலையே
பேரா வியற்கை தரும். (370)
இன்ப மிடையறு தீண்டு மவாவென்னுங்
துன்பத்துட் டுன்பங் கெடின். (366)

என்ற குறள்களிலுள்ள அந்நிலையே, ஈண்டும் என்ற சொற்களாலும் குறிக்கின்றனர்.

அபரமுக்தியை வானோர்க்குயர்ந்த உலகம் (346), வரனென்னும் வைப்பு (24), வானம் (353), தாமரைக்கண்ணு னுலகு (1103) முதலியவற்றாற் கூறுகின்றனர். நிலமிசை நீடுவாழ் வார் (3) என்ற குறளாற் குறிக்கப்பட்டதும் இஃதே ஆகும்.

எல்லாப்பொருட்கும் பிரமமே ஆதாரம் என்பதைச் சார் புணர்ந்து (359) என்றவிடத்துள்ள சார்பு என்ற சொல்லால் உணர்த்துகின்றனர்.

அத்தியாஸத்தை.

எப்பொரு ளெத்தன்மைத் தாயினு மப்பொருள்
மெய்ப்பொருள் காண்ப தறிவு. (355)

என்ற குறளாற் கூறினர்.

அவ்வத்தியாஸம் நீங்கின் ஞானம்பெற்று முத்தி யடையலாம் என்பதை,

இருணீங்கி யின்பம் பயக்கு மருணீங்கி
மாசறு காட்சி யவர்க்கு.

என்ற குறளிற் கூறினர்,

அடியளந்தான், தாமரைக்கண்ணன் என்ற சொற்களே அவர் வழங்குதலால் அவர் வழிபட்ட கடவுள் திருமால் ஆகும்.

அறத்துப்பாலின் இறுதியில்

ஆரா வியற்கை யவாநீப்பி னங்நிலையே
பேரா வியற்கை தரும்.

என்ற குறளைக் கூறியதால் ஆசிரியர் ஒரு ஜீவன்முக்தராயிருத்தல் கூடும்.

ஆசிரியர் தொல்காப்பியனுர் மூன்றும் வேற்றுமையில் 'ஆல்' உருபைக் கூறுதிருக்க, கற்றதனுல் (2), உள்ளத்தால் (282, 307), களவினுல் (283). இதனுல் (517), அதனுல் (642), நாணுல் (1017), பாக்கியத்தால் (1141) என்ற விடங்களில் ஆசிரியர் திருவள்ளுவனுர் ஆலுருபை வழங்கினர். அஃறிணையியற்பெயரில் பன்மையைக் குறிக்க உறழ்ச்சியாய்க் கள்வி தகு வரும் எனத் தொல்காப்பியனுர் கூறியிருக்க, மற்றையவர்கள் (263), கீழ்கள் 1075 என உயர்திணைப் பெயரில் அதனைத் திருவள்ளுவனுர் வழங்கினர். எல்லார்தமக்கும் எல்லார்தம்மையும் என வழங்கவேண்டுமென்று தொல்காப்பியனுர் கூறியிருக்க, எல்லார்க்கும் (582), உயிர்க்கெல்லாம் (1012), எழுவாரை யெல்லாம் (1032) என்பனவற்றை வழங்கினர் குறளாசிரியர். நீயிர் என்பதை முன்னிலைப்பன்மைப்பெயராகத் தொல்காப்பியனுர் வழங்கியிருக்க, நீர். (1319, 1320) என்பதனைக் குறளாசிரியர் வழங்கினர். அன்னீற்றுத்தன்மையொருமை விணையை அவர் கூறுதிருக்க, இவர் பருகுவன் (1266), இலன் (205). இரப்பன் (1067) என்ற விணைகளை வழங்கினர். வியங்கோள்விணை தன்மை முன்னிலையுள் வாராதென அவர் கூறியிருக்க, இவர் காண்க (யான்) (1265), நீவாழி (1242) முதலியவற்றை வழங்கினர். ஆகவின் திருவள்ளுவனுர் தொல்காப்பியனுர்காலத்திற்குப் பிற்பட்டவர் என்பது வெளிப்படை. மேற்கண்டவர்று ஆலுருபும், கள்விகுதியும், நீர் என்ற சொல்லும், பருகுவன் போன்றனவும் புறநானூறு, அகநானூறு, பத்துப்பாட்டு, குறுந்தொகை முதலிய நூல்களிற் காணப்படாமையால் அவையெல்லாம் திருக்குறளுக்கு முற்பட்ட நூல்களாதல் தகும். கலித்தொகையில் கோட்டால்(42), ஐவர்கள்(26), அரசர்கள் (25), நீர் (25), வாழிய நீ (96) என்ற வழக்குகளோடு நுமக்கு என்பதன் திரிபாகிய உமக்கு என்பதும் 139 ஆவது செய்யுளிற் காணப்படுகின்றமையால் கலித்தொகை திருக்குறளிற்குப் பிற்பட்டதோ என்ற ஐயம் உண்டாகின்றது.

திருவள்ளுவனுர் காலம்.

ஏனையோர் உறுதிப்பொருள்களை அறம், பொருள், இன்பம், வீடு என நால்வகையாகக் கூறியிருக்க, திருவள்ளுவனுர் அறத்துப்பால், பொருட்பால், காமத்துப்பால் என நூலை மூப்பிரிவாக்கினர் எனின், வீட்டின் இலக்கணத்தை ஒரு

திருவள்ளுவனுர் பொருட்பிரிவு.

வாறு கடவுள் வாழ்த்தில் கூறிவிட்டமையானும் வீட்டிற்குச் சாதனமான துறவறத்தின் தன்மை அறத்துப்பாலின் பிற்பகுதியிற் கூறிவிட்டமையானும் என்க. அவ்வாறுயின் அறம் என்பது எத்திணைப்படும் எனின், இல்லறம், துறவறம் என இருவகைப்படும் என்க. அவற்றையே ப்ரவிருத்திலக்ஷண தர்மம் என்றும் நிவிருத்திலக்ஷண தர்மம் என்றும் மகாபாரதத்திற் கூறியது காண்க."

இல்லறத்தின் இலக்கணம் யாது எனின், அகப்பற்று புறப்பற்று இவற்றுடன்கூடி மனைவி மக்களோடு இருத்தல் ஆகும்; அஃதல்லாதது துறவறம் ஆகும்; அகப்பற்று புறப்பற்று இவற்றை நீக்கி மனைவிமக்களோடு இருத்தலும் துறவறத்தின்பாற்படும் என மஹாபாரதம் அனுசாஸனபர்வம் அத்தியாயத்திற் கூறியது காண்க[2]

இல்லறதுறவறங்களின் இலக்கணம்

209

இவ்வுலகில் ஒருவனுடைய சுகதுக்கத்திற்குக் காரணம் அவனுடைய பழைய வினைப்பயனும் தற்போது செய்யும் முயற்சியும் ஆயினும், அறத்தைச் செய்ய முயற்சி சிறந்ததென்றும், பொருளை அடையவும் இன்பத்தை நுகரவும் பழையவினை சிறந்ததெனவுங் காட்ட ஆசிரியர் ஊழ் என்ற அதிகாரத்தை அறத்துப்பாலின் இறுதியிலும் பொருட்பாலின் தொடக்கத்திலும் வைத்தனர் என்க.

ஊழின் வைப்புமுறை.

இத்திருக்குறளுக்குப் பழைய உரைகாரர்கள் பதின்மர் என்றும், அவர் தருமர், மணக்குடவர், தாமத்தர், நச்சர், பரிமேலழகர், பகுதி, திருமலையர், மல்லர், கவிப்பெருமாள், 'காளிங்கர்' ஆவர் என்றும் கூறுவர். இப்பத்து

உரைகள்.

(1) प्रवृत्तिलक्षणो धर्मो गृहस्थेषु विधीयते । [म.भा.अनु.211,16]
निवृत्तिलक्षणः पुण्यो धर्मो मोक्षे विधीयते ॥ [म.भा.अनु.211,18]

(2) य एकपत्निधर्माणश्चरन्ति विपुलं तपः ।
विनृपादेषु ये केचिद्ये च नैमिशवासिनः ॥
शान्ता दान्ता जितक्रोधाः सर्वातिथ्यपरायणाः ।
प्राणिष्वात्मोपमा नित्यम् ऋतुकालाभिगामिनः ।
स्वदारसहिता देवि चरन्ति व्रतमुत्तमम् ।
वसन्ति सुखमव्यग्राः पुत्रदारसमन्वितः ।
ते स्वदारैः समायान्ति पुण्यँल्लोकान्दृढव्रताः । [म.भा.अनु.209]

உரைகளுள் தற்போது அச்சில் இருப்பது மணக்குடவருரை, பரிமேலழகருரை என்ற இரண்டேயாம். இவற்றுள் பரிமேலழக ருரையே மிகுதியாய்ப் படிக்கப்படுகின்றது. அதன் நடை தமிழ் நூல்களில் மிகுதியான பயிற்சியில்லாதார்க்கு அறியமுடியாமையால் தமிழ்மக்களுள் பெரும்பாலோர் திருக்குறளைப் படியாமலிருக்கின் றார். அக்குறையை நீக்க எளிதான நடையில் இப்பாலருரை எழு தப்பட்டது. ஈண்டு ஒவ்வொரு அதிகாரத்தின் கருத்துக்கள் தொடக்கத்தில் தொகுக்கப்பட்டுள்ளன. ஒவ்வொரு அதிகாரத்தி லும் ஒரே பொருள்கொண்ட சொற்களுஞ் சொற்றொடர்களுங் குறிக் கப்பட்டுள்ளன. முன்பின் குறள்களைக் இயைபு கூறப்பட்டுள்ளது. இயைபு கூறுதற்குப் பொருந்துமாறு சில அதிகாரங்களில் குறள் களின் முறை மணக்குடவருரை இவற்றிலுள்ள முறையினின்றும் மாறுபட்டிருக்கும். முடிந்தவரை குறள்களுக்கு ஒப்புமைப் பகுதி உபநிஷத்து மகாபாரதம் முதலிய வடமொழி நூல்களிலிருந்தும் கொடுக்கப்பட்டுள்ளன. தமிழ்மக்களுள் ஆண்பெண் அனைவரும் திருக்குறளைப் படித்து மகிழவேண்டும் என்றதே இவ்வுரை எழுதிய தற்கு முக்கிய நோக்கம் ஆகும். இவ்வுரையிற் காணப்படுங் குறை களைக் கூறுவோர்க்கு எப்போதும் நன்றியோடிருப்பேன்.

இவ்வுரையை எழுதியவுடன் மகிழ்ச்சியுடன் இதைப் பதிப் பிக்கவேண்டிய செலவு முழுமையும் வழக்கம்போல் ஏற்றுக்கொண்ட வர்களும் திருப்பனந்தாள் காசிமடத்தலைவர்களுமான ஸ்ரீலஸ்ரீ காசிவாசி சுவாமிநாதத்தம்பிரான் சுவாமிகள் அவர்களுக்கு என் நன்றியை உவகையுடன் செலுத்துகின்றேன்.

இவ்வுரையை அச்சிடும்போதும் அதற்கு முன்னரும் நன்கு படித்துக் குற்றங்குறைகளைக் கூறியவரும் திருவையாற்றில் சிறந்த வக்கீலுமான என் நண்பர் மகா-ரா-ரா-ஸ்ரீ V. சுப்பிரமணிய அய்யர் அவர்களுக்கு என் நன்றியைச் செலுத்துகின்றேன். அச்சிடுவ தற்கு முன்னரும் பின்னரும் இதைப் படித்துச் சில மாறுபாடுகளை உணர்த்திய சி. வித்வான் V. R பஞ்சாபகேச சர்மா (Tamil Pandit, Ramakrishna Mission High School, Mambalam) முதலிய என் மாணவமாணவிகள் தமிழிலக்கணவிலக்கியங்களில் தேர்ச்சிபெற்று விளங்குமாறு கடவுள் ப்ரணதார்த்திஹரர் அருள் புரிவாராக.

திருவையாறு
15—6—39

P. S. சுப்பிரமணிய சாஸ்திரி.

இப்பாலுரையில் ஆளப்பட்ட நூல்களும் அவற்றின் குறியீடுகளும்

தமிழ்நூல்கள்.

1.	தொல்காப்பியம்	தொல்
	i. எழுத்ததிகாரம்	எழுத்
	ii. சொல்லதிகாரம்	சொல்
2.	புறநானூறு	புறநா
3.	கலித்தொகை	கலித்
4.	பதிற்றுப்பத்து	பதிற்று
5.	மதுரைக்காஞ்சி	மதுரைக்
6.	பரிபாடல்	பரிபா
7.	தேவாரம்	
8.	நாலடியார்	நாலடி
9.	திருக்குறள்— மணக்குடவருரை	மணக்
10.	,, பரிமேலழகருரை	பரிமே

வடமொழிநூல்கள்.

1	तैत्तिरीयसंहिता	தै.ஸ்ं.
2	तैत्तिरीयोपनिषत्	தै.உப.
3	छान्दोग्यम्	
4	बृहदारण्यकोपनिषत्	बृह.उप.
5	कठोपनिषत्	
6	मुण्डकोपनिषत्	
7	महाभारतम्	म.भा.
	i. आदिपर्व	आदि.
	ii सभापर्व	सभा.
	iii. वनपर्व	वन.
	iv. विराटपर्व	
	v. उद्योगपर्व	उद्यो.
	vi. द्रोणपर्व	द्रो.
	vii. कर्णपर्व	कर्ण.
	viii. शान्तिपर्व	शा.

	महाभारतम्	म.भा.
	ix. अनुशासनपर्व	अनु.
	x. अश्वमेधपर्व	अश्वमे.
	xi. स्त्रीपर्व	स्त्री.
	xii. मौसलपर्व	मौसल.
	xiii. भगवद्गीता	भ.गी.
8	रामायणम्	रामा.
	सुन्दरकाण्डम्	सु.
9	महाभाष्यम्	
10	मनुधर्मशास्त्रम्	मनु.
11	उत्तररामचरितम्	
12	बृहदारण्यकोपनिषत्-शांकरभाष्यम्	

பிழையுந் திருத்தமும்.

பக்கம்.	வரி.	பிழை.	திருத்தம்.
xv	4	அதிகாரங்களாற்	அதிகாரங்களாற்
xvi	28	कलेप	कल्प
13	1	மூதல் வரியை ஒன்பதாம் வரியாய்ப் படிக்க.	
29	25	செவ்வத்திற்கு	செல்வத்திற்கு
36	27	தம்மக்கள்	தம்மக்கள
38—39		38 ஆம் பக்கத்து 22, 23 வரிகளை 39 ஆம் பக்கத்து மூதல் வரியாய்ப் படிக்க	
50	11	பயன்றெறிவார்	பயன்றெரிவார்
72	4 & 6	ஒருத்தார்க்கு	ஒறுத்தார்க்கு
...	18	கோற்பாற்	கோற்பார்
74	16	அழுக்கறுப்பான்	அழுக்கறுப்பான்
104	15	தூறவியல்	தூறவறவியல்
127	35	नस्ति	नास्ति
130	25	कोधस्य	क्रोधस्य
143	23	दृष्ट:	दृष्टः
149	33	अदर्शन	अदर्शना—
150	32	त्वश्यया	त्वग्रचया

திருக்குறள்

அறத்துப்பால்

பரிமேலழகருரையுடன்

---

1. கடவுள்வாழ்த்து.

கடவுள்வாழ்த்து என்பதற்குக் கடவுளின் ஸ்துதி என்பது பொருள். இவ்வதிகாரத்தில் கடவுளைக் குறிக்க ஆதிபகவன்[1], வாலறிவன்[2], மலர்மிசையேகினான்[3], வேண்டுதல்வேண்டாமை யிலான்[4], இறைவன்[5], பொறிவாயிலைந்தவித்தான்[6], தனக்குவமை யில்லாதான்[7], அறவாழியந்தணன்[8], எண்குணத்தான்[9] என்ற சொற்களையும், அவருடைய பாதாரவிந்தங்களைக் குறிக்க நற்றாள்[10] மாணடி[11], தாள், அடி என்ற சொற்களையும் ஆசிரியர் திருவள்ளுவ னார் வழங்குகின்றனர்.

(1) ஐசுவரியம், வீரியம், கீர்த்தி, திரு, ஞானம், வைராக்கியம் என்ற ஆறனையும் பகம் என்ற சொல் குறிக்கும். அவற்றை உடையவன் பகவன். பூதங்களின் உற்பத்தியையும், முடிவையும். வரவையும், செலவையும், வித்தி யையும், அவித்தியையும் அறிபவன் பகவன் எனவுங் கூறுவர். பகவருள் முதலானவன் ஆதிபகவன். (2) சுத்தமான அறிவுடையவன். (3) தாமரைப் பூவின்மேலுள்ளவன் (4) ஆசை வெறுப்பு இவற்றை உடைத்தாயிராதவன் (5) தலைவன் (6) இந்திரியங்களை வழியாகவுடைய ஐந்து விஷயங்களிலும் பற்றில்லாதவன் (7) தனக்கு உபமான மில்லாதவன் (8) தருமக்கடலாகிய அந்தணன் (9) அணிமா, மஹிமா, கரிமா, லகிமா, பிராப்தி, பிராகாமியம், ஈசித்துவம், வசித்துவம் என்ற எட்டு சித்திகளையும் உடையவன் (10) செம்மையுள்ள தாள்கள் (11) மேன்மைப்பட்ட அடிகள்.

முதற்குறளில் கடவுள் ஒருவர் உண்டு என்றும், இரண்டாவதில் அவருடைய திருவடிகளைத் தொழுவதே கல்விக்கு அழகு என்றும், மேல் நான்கு குறள்களில் அதன் பயனே விதிமுகமாயும், பின்னர் இரண்டு குறள்களில் எதிர்மறைமுகமாயும், ஒன்பதாவதில் அவற்றைத் தொகுத்தும் ஆசிரியர் கூறி, பத்தாவது குறளில் அவருடைய திருவடிகளைச் சேராத இந்திரியங்கள் பயனில்லை என முடித்தனர்.

1. அகர முதல[1] வெழுத்தெல்லா மாதி
பகவன் முதற்றே[2] யுலகு.[3,4].

பொருள்.–எழுத்து எல்லாம் = எல்லா வெழுத்துக்களும், அகர முதல = அகரத்தை முதலெழுத்தாகவுடையன. (அதுபோல), உலகு உலகம், ஆதிபகவன்முதற்று = கடவுளே முதலாக வுடையது. (ஏ = அசை).

கடவுள் ஒருவர் உண்டு; அவர் உலகம் படைக்கப்படுவதற்கு முன் இருந்தார் என்பது கருத்து.

எழுத்து, உலகு, கடவுள் இவற்றிற்குள்ள இயைபு யாது எனின்,

2. [5]கற்றதனு லாய பயனென்கொல் வாலறிவ
னற்றா டொழாஅ ரெனின்.

பொ-ள். உலகு =, உலகத்தார், வாலறிவனற்றாள் = கடவுளின் திருவடிகளை, தொழாஅர் எனின் = வணங்காவிட்டால், (அவர்), எழுத்து = நூல்களை[6], கற்றதனால் = படித்ததனால், ஆய = ஆகிய, பயன் = பிரயோஜனம், என்கொல் = என்னமோ? ஒன்றும் இல்லை என்பது கருத்து.

(1, & 2) அகரமுதல, ஆதிபகவன்முதற்று என்பன, அகாரமுதல் ஆதிபகவன்முதல் என்ற பண்புத்தொகைச்சொற்களடியாய்ப் பிறந்த குறிப்புவினைகள்.

(3) cf. अक्षरात् संभवतीह विश्वम् (मुण्डकोपनिषत् 1,1,7)

(4) அறிந்த எழுத்துக்கள் உலது இவற்றைக் கொண்டு அறியாத கடவுளை உணர்த்தினர் ஆசிரியர்.

(5) ஆல் உருபு தொல்காப்பியத்திற் கூறப்படவில்லை.

(6) எழுத்து என்பது எழுத்துக்களாலாகிய நூலைக் குறிப்பதால் ஆகுபெயர்.

உலகு, எழுத்து என்பன முதற்குறளிலிருந்து அதிகரித்தன.

கடவுளடிகளைத் தொழுதலாற் பயன் யாது எனின்,

3. [1]மலர்மிசை யேகினான் மாணடி சேர்ந்தார்
நிலமிசை[2] நீடுவாழ் வார்.

பொ-ள். மலர்மிசையேகினான்மாணடி = கடவுளின் திருவடிகளை, சேர்ந்தார் = எப்பொழுதும் தியானிப்பவர், நிலமிசை = பிரும்ம லோகத்தில், நீடு = பலகாள், வாழ்வார் = இருப்பர்.

அங்குப் பலகாள் இருப்பதற்குக் காரணம் யாது எனின்,

4. [3]வேண்டுதல்வேண் டாமை யிலானடி சேர்ந்தார்க்
கியாண்டு மிடும்பை யில[4].

பொ-ள். வேண்டுதல்வேண்டாமையிலானடி = கடவுளுடைய அடிகளை, சேர்ந்தார்க்கு = இடைவிடாது தியானிப்பவர்க்கு, யாண்டும் = ஒருபோதும், இடும்பை = பிறவித்துன்பங்கள், இல = இல்லை.

பிறவித்துன்பங்களின் இல்லாமைக்கு யாது காரணம் எனின்,

(1) மலர் என்பது மலர்போன்ற இருதயத்தைக் (हृत्पुण्डरीक)குறிக்கு மென்பர்.

(2) ஆறுவது குறளில் நிலமிசை என்ற சொல்லைக் கூறுது. நீடு வாழ்வார் என்பதைமாத்திரம் ஆசிரியர் கூறியதால், அங்கு அச்சொற்கு முத்தியடைவர் என்ற பொருளைக்கொள்ளுதல் தகும். இங்கு நிலம் என்பதற்குக் காரியப்பிரம்மலோகம் என்றும், நீடுவாழ்வார் என்பதற்குப் பலநாள்இருப்பர் என்றும் பொருள் கொள்ளல்வேண்டும். நிலம் என்பதற்கு இவ்வுலகும் மேலுலகும் எனப் பொருள் கொண்டனர் மணக்குடவர்.

(3) cf. अशरीरं वा वसन्तं न प्रियाप्रिये स्पृशतः। (छान्दोग्यम् 8,12,1)
मामुपेत्य पुनर्जन्म दुःखालयमशाश्वतम्।
नाप्नुवन्ति महात्मानः संसिद्धिं परमां गताः॥ (भ. गी. 8,15)

(4) சேர்ந்தார்...இலர். (மணக் - பாடம்).

5. [1]இருள்சே ரிருவினையுஞ் சேரா விறைவன்
[2]பொருள்சேர் புகழ்புரிந்தார் மாட்டு[3].

பொ-ள். இறைவன் = கடவுளிடத்தில், பொருள்சேர்புகழ் = வஞ்சனையின்றி உண்மையான ஸ்துதியை, புரிந்தார்மாட்டு = செய்த வரிடத்தில், இருள்சேரிருவினையும் = புண்ணியபாவங்களைச் சேர்ப்பிக்கின்ற நல்வினையும் தீவினையும், சேரா = உண்டாகா.

பின்னர் அவருக்கு யாது நிகழும் எனின்,

6. பொறிவாயி [4]லைந்தவித்தான் பொய்தீ ரொழுக்க
நெறிநின்றார் நீடுவாழ் வார்[5,6]

பொ - ள். பொறிவாயிலைந்தவித்தான்பொய்தீரொழுக்கநெறி நின்றார் = கடவுளினது உண்மையான தருமமார்க்கத்தில் நடக்கின்றவர், நீடுவாழ்வார் = முத்தி அடைவர்.

(1) இருள் என்பதற்குப் புண்ணியபாவங்கள் பொருள். இதற்கு अन्धन्तमः ये अविद्यामुपासते (बृहदारण्यकोपनिषत् 4,4,10) என்பதனடியிலுள்ள अन्धं अदर्शनात्मकं तमः "संसारनियामकम्" என்ற சங்கராசார்யபாஷ்யமே சான்றாகும். அவிச்சை அதற்குப் பொருளென்பர் பரிமேலழகர். அது அவித்தையின் உபாஸ்திக்குப் பயனென முற்கூறிய உபநிஷத்திற் காண்க.

(2) பொருள்சேர்புகழ் = अन्वर्थं स्तोत्रम्.

(3) இடப்பொருளையுணர்த்தும் மாடு என்ற சொல்லின் ஏழாம் வேற்றுமையாகிய மாட்டின்கண் என்பது சாரியையும் விகுதியுங் குன்றி மாட்டு என நின்றது.

(4) ஐந்து என்பது ஐந்து விஷயங்களின் நுகர்ச்சியைக் குறிக்கும்.

(5) மூன்றாங்குறளில் நிலமிசை நீடுவாழ்வார் என்றும் ஈண்டு நீடு வாழ்வார் என்றுமே ஆசிரியர் கூறியிருத்தலையும், 370-ஆம் குறளில் அந் நிலையே என்ற சொல்லால் சீவன்முத்தனைக் குறித்தலையும் நோக்கின், மூன்றாங்குறளால் பிரம்மலோகத்தில் நெடுநாள் வாழ்வார் என்றும், ஆறாங் குறளால் அங்கிருந்து முத்தியை அடைவர் என்றும் ஆசிரியர் கூறினர் என்னலாம். இரண்டு குறட்களுக்கும் ஒரே வகையாகப் பரிமேலழகர் பொருள்கொண்டனரெனத் தோற்றுகின்றது. ஆங்குப் 'போக நுகர்தலும்' ஈண்டு 'சாவில்லையென்றதும்' கூறப்பட்டன என்பர் மணக்குடவர்.

(6) cf. अशब्दमस्पर्शमरूपमव्ययं तथारसं नित्यमगंधवच्च यत् ।
अनाद्यनन्तं महतःपरं ध्रुवं निचाय्य तं मृत्युमुखात्प्रमुच्यते ॥
(कठोपनिषत् 3,15)

अगंधमरसस्पर्शमशब्दमपरिग्रहम् ।
अरूपमनभिज्ञेयं दृष्ट्वात्मानं विमुच्यते ॥ (म.भा. अश्वमे 20,10)

அவ்வாறு கடவுளின் திருவடிகளைச் சாராதார்க்கு யாது நிகழுமென்பதைப் பின் இரண்டு குறள்களாற் கூறினர்.

7. தனக்குவமை யில்லாதான் றாள்சேர்ந்தார்க் கல்லான்
மனக்கவலை மாற்ற லரிது.

பொ-ள். *தனக்குவமையில்லாதான்றாள்* = கடவுளுடைய அடிகளை, *சேர்ந்தார்க்கு அல்லால்* = தியானிப்பவர்க்கு அன்றி, (பிறர்க்கு), *மனக்கவலை* = மனத்திலுள்ள கவலையை, *மாற்றல்* = போக்குதல், *அரிது* = இல்லை.

8. அறவாழி யந்தணன் றாள்சேர்ந்தார்க் கல்லாற்
பிறவாழி[1] நீந்த லரிது.[2]

பொ-ள். *அறவாழியந்தணன்றாள்* = கடவுளின் அடிகளை, *சேர்ந்தார்க்கு அல்லால்* = தியானிப்பவர்க்கு அன்றி, (பிறர்க்கு), *பிறவாழி* = பிறப்பாகிய கடலை, *நீந்தல்* = தாண்டுதல், *அரிது* = இல்லை.

முன் ஆறு குறள்களின் பொருளைத் தொகுத்துப் பின்னர்க் கூறினர்.

9. பிறவிப் பெருங்கட லீந்துவர்[3] நீந்தா
ரிறைவ னடிசேரா தார்.

(1) *பிறவாழி* = **संसारसागरः** இதனைப் பிறவு ஆழி எனப் பிரித்து பொருள் கூறப்பட்டது. ஆனால் பிற ஆழி எனப் பிரித்து, 'பிறவாகிய கடல்களை' எனப் பரிமேலழகரும் 'காமமும் பொருளும் பற்றி வரும் அவலம்' என மணக்குடவரும் அதற்குப் பொருள்கூறினர். பிறவு என்பது பிறவி என்ற பொருளில் வழங்கப்பட்டதை .'பிறவிஞேடிறவு மாஞன்' என்ற தேவாரத்தில் காண்க.

(2) cf. यंदृष्ट्वा यतयस्तात न शोचंति गतज्वराः ।
जन्ममृत्युभयान्मुक्तास्तीर्णाःसंसारसागरं ॥ (म. भा. अनु 167,42)
संसारसागरं घोरं तरिष्यन्ति सुदुस्तरम् । (म. भा. अश्वमे. 19,33)

(3) 'சேர்ந்தாரென்பது சொல்லெச்சம்' என்பர் பரிமேலழகர். அது சேனுவரையர்கொள்கையைப் பின்பற்றியது. அறவாழியந்தணன்

பொ-ள். (இறைவனடிசேர்ந்தார்) = கடவுளின் அடிகளைத் தியானிப்பவர், பிறவிப் பெருங்கடல் = பிறப்பாகிய பெரிய சமுத்திரத்தை, நீந்துவர் = தாண்டுவர்; இறைவனடி சேராதார் = கடவுளின் அடிகளைத் தியானிக்காதவர், (அதனை), நீந்தார் = தாண்டமாட்டார்.

ஆதலின் கடவுளின் திருவடிகளை வணங்கவேண்டும் என முடிக்கின்றார்.

10. கோளில் பொறியிற் [1]குணமிலவே யெண்குணத்தான்
றாளை வணங்காத் தலை[2][3].

பொ-ள். எண்குணத்தான் றாளை = கடவுளின் அடிகளை, வணங்காத்தலை = தொழாத தலைகள், கோளில்பொறியின் = விஷயங்களைக் கவராத இந்திரியங்களைப்போல், குணம் = குணத்தை, இல = உடையனவல்ல.

றாள்சேர்ந்தார்க்கு என்பதை முற்குறளிலிருந்து அதிகரித்து, அறவாழியந்தணன்றாள்சேர்ந்தார் என்பதாக வேற்றுமை மாற்றிக்கொள்ளலும் ஒன்று.

(1) cf. गुणः

(2) cf. अणिमा महिमा चैव प्राप्तिः प्राकाम्यमेव च।
ईशित्वं च वशित्वं च यत्र कामावसायिता ॥
एतानष्टगुणान् प्राप्य कथंचिद्योगिनां वराः।
ईशाः सर्वस्य लोकस्य देवानप्यतिशेरते ॥(म.भा. अनु. 246,394)

(3) தலை எண்டு உபலக்ஷணம். நா, கண் முதலியவற்றையும் அதனுற் கொள்ளலாம்.

(4) இக்குறள் ஒன்பதாவதாகவும் முன்னுள்ள குறள் பத்தாவதாகவும் பரிமேலழகருரையிலும், இம்முறையிலே மணக்குடவருரையிலும் உள்ளன. கடவுளின் ஸ்துதியைப்பற்றிக் கூறும் இவ்வதிகாரத்தின் தொடக்கத்தில் கடவுளின் அடிகளைத் தொழுவதே கல்விக்கு அழகு எனக் கூறப்பட்டமையான், ஈற்றிலும் அவற்றை வணங்காத தலை முதலிய உறுப்புக்கள் பயனில்லை எனக் கூறுவதே பொருந்தும்.

2. வான்சிறப்பு.

வான்சிறப்பு என்பதற்கு மழையின் பெருமை என்பது பொருள். கடவுளைத்தொழுதல் ஸ்தூலசரீரமில்லாமல் முடியாமையாலும், அதனைக் காக்க உணவும் நீரும் வேண்டுமாகையாலும், அவ்விரண்டும் மழையால் உண்டாகின்றமையாலும் கடவுள்வாழ்த்தின் பின்னர் வான்சிறப்பை ஆசிரியர் கூறினர்.

ஈண்டு மழையைக் குறிக்க மழை, வான், விண், புயல், வானம் என்ற சொற்களையும், மேகத்தைக் குறிக்க விசும்பு, எழிலி என்ற சொற்களையும் ஆசிரியர் வழங்கினர்.

முதற்குறளில் மழையை அமிர்தமென்று நினைக்கவேண்டுமென்றும், பின்னர் நான்கு குறள்களில் மழை எல்லோர்க்கும் உணவைத் தருமென்றும், மழையின்மையால் பசி வருத்துமென்றும், உழவர் நிலங்களை உழமாட்டாரென்றும், அக்காரணம்பற்றியே உலகத்தை ஆக்குவதும் கெடுப்பதும் அம்மழையே யென்றும், பின்னர் இரண்டு குறள்களில் மழையின்மையால் புல்லுங் காணப்படாதென்றும், கடலும் குன்றுமாகையால் ஆங்குள்ள பொருள்களுங் குன்றுமென்றும், பின்னர்த் தேவர்களுக்குச் சிறப்பாக பூசை யில்லாமையால் அவர்க்கும் கேடு நிகழுமென்றும், பிறர்க்குத் தானம் செய்ய முடியாமையால் இல்லறத்தாரும் தவம் செய்ய முடியாமையால் துறவறத்தாரும் துன்பமடைவர் என்றும் கூறி, மழையின்றி உலகத்தில் நீரோட்டம் இராது என முடித்தனர்.

11 [1]வானின் றுலகம்[2] வழங்கி வருதலால்[3]
1 [4]நீனமிழ்த [5]மென்றுணரற் பாற்று.

(1) வானின்று — நின்று என்பது ஐந்தாம் வேற்றுமைச்சொல் ஈருபு. இவ்வாறு கொள்ளின் அது நீற்ப என்றதன் திரிபு எனப் பரிமேலழகர்போல் கொள்ளவேண்டாம்.

(2) 'உலகமென்றது ஈண்டு உயிர்களை' என்றனர் பரிமேலழகர் மழையின்மையால் கடல்குன்றுதல் போன்றவையும் நிகழ்கின்றமையான் உலகம் என்பது உலகத்துள்ள பொருள்களெல்லாவற்றையுங் குறித்தல் கூடும்.

(3) வரு = துணைவினை

(4) தான் = இதனை உரைகாரர்கள் மழையோடு கூட்டினர்.

(5) cf. अमृतम् Eng. *immortal*; Grk. *ambrotos*.

பொ-ள். உலகம் = உலகத்திலுள்ள பொருள்கள், வானின்று = மழைகாரணமாக, வழங்கிவருதலால்தான் = ஜீவித்து வருதலாலே, (அது); அமிழ்தம் என்று = அமிர்தம்என்று, உணரற்பாற்று = உணரத்தகுந்தது.

ஏன் மழை அமிழ்தமென்று கூறப்படுகின்றது எனின்,

12 துப்பார்க்குத் துப்பாய[1] துப்பாக்கித் துப்பார்க்குத்[2]
2 துப்பாய தூஉ மழை[3].

பொ-ள், மழை, துப்பார்க்கு = உண்ணுபவர்க்கு, துப்பு = உணவு, ஆய = ஆகுமாறு, துப்பு = உணவுப்பொருள்களை, ஆக்கி = உண்டாக்கி, துப்பார்க்கு = உண்ணுபவர்க்கு, துப்பு = உணவு, ஆயதும் = ஆகியதும், (ஆகும்).

மழை பெய்யாவிட்டால் குற்றம் யாது எனின்,

13 விண்ணின்று[4] பொய்ப்பின் விரிநீர் வியனுலகத்
3 துண்ணின் றுடற்றும் பசி[5].

பொ-ள். விண் = மழை, நின்று பொய்ப்பின் = பெய்யாது தவறினால், விரிநீர்வியனுலகத்துள் = கடல்சூழ்ந்த பரந்தபூமியில், துப்பார்க்கு = உணவு வேண்டுபவர்க்கு, பசி, நின்று உடற்றும் = நிலை பெற்று துன்பப்படுத்தும்.

துப்பார்க்கு என்பது முற்குறளிலிருந்து அதிகரித்தது.

ஏன் பசி துன்பப்படுத்தும் எனின்,

(1) துப்பாய = உண்டற்கான (மணக்.); = நல்ல (பரிமே.)

(2) துப்பார்க்கு — அஃறிணைப்பொருட்கும் உபலக்ஷணம்.

(3) உட்கொள்ளப்பட்ட நீரின்சூட்சுமப்பகுதி பிராணனுகவும், மத்திமப்பகுதி இரத்தமாகவும் மாறுகின்றன என்பதும், தீரான் ஓஷதிகளும், ஓஷதிகளான் அன்னமும் உண்டாகின்றன என்பதும், அதன் சூட்சுமப்பகுதி மனதாகவும், மத்திமப்பகுதி மாமிசமாகவும் மாறுகின்றன என்பதும் சாந்தோக்கியம் முதலிய உபநிஷத்துக்களிற் காண்க.

(4) நின்று = நிலைநிற்க (மணக்.)

(5) cf. यदा सुवृष्टिर्न भवति व्याधीयंते प्राणाः अन्नं कनीयो भविष्यति ।
[छान्दोग्यम् 7,9,2]
न च वर्षति पर्जन्यः कथमन्नं भविष्यति [म.भा. अश्वमे 94,13]

14 [1]ஏரி னுழாஅ ருழவர் புயலென்னும்
4 வாரி [2]வளங்குன்றிக் கால்[3,4]

போ-ள். புயல்=மழை, என்னும்=என்று சொல்லப்படுகிற, வாரி=நீர், வளம்=பிரயோஜனத்தில், குன்றிக்கால்=குறைந்த பொழுது, உழவர், ஏரின்=ஏரால், உழார்=உழமாட்டார்.

ஆகலின்,

15 கெடுப்பதூஉங் கெட்டார்க்குச் சார்வாய் மற்றுங்கே[5]
5 எடுப்பதூஉ மெல்லா மழை[6].

போ-ள். மழை, உலகம்=உலகத்தாரை, கெடுப்பதும்=துன்பப்படுத்துவதும், மற்று=அவ்வாறில்லாமல், கெட்டார்க்கு=துன்பப்பட்டவர்க்கு, சார்வு=துணை, ஆய்=ஆகி, ஆங்கே=அப்பொழுதே, எடுப்பதும்=ஆக்குவதுப், (ஆம்.)

உலகம் என்பது முதற்குறளிலிருந்து அதிகரித்தது.

மழையில்லாமை உலகத்தார்க்குப் பசியை உண்டாக்குவதோடு வேறு எதனையுஞ் செய்யும் எனின்,

16 [1]விசும்பிற் றுளிவீழி னல்லா ன்மற் றுங்கே
6 பசும்புற் றலைகாண் பரிது.

போ-ள். விசும்பின்=மேகத்திலிருந்து, துளி=மழைத்துளி, வீழின்=அல்லால்=விழாமற்போனால், ஆங்கே=அப்பொழுதே, பசும்புற்றலைகாண்பு=பசும்புல்லின் தலையைப் பார்த்தல், அரிது=இல்லை. (மற்று=அசை)[8]

(1) ஐந்தாம்வேற்றுமை மூன்றாம்வேற்றுமைப்பொருளில் வந்தது.
(2) வளம் — ஏழாம்வேற்றுமை.
(3) குன்றியக்கால்என்றவினையெச்சம் குன்றிக்கால் எனக்குன்றியது
(4) புயலென்னும்வாரிவளன் என்பதைத் தொகையாகவும், குன்றிக்கால் என்பதற்கு எழுவாயாகவுங் கொள்ளல் தகும்.
(5) ஆங்கு—மறுதலைத் தொழிலுவமத்தின்கண் வந்த உவமச்சொல். (பரிமே.)
(6) கெடுப்பது = கெடுத்தல், எடுப்பது = எடுத்தல், வல்லது—அவாய் நிலையான் வந்தது. (பரிமே.)
(7) விசும்பு = ஆகாயம் = மேகம்; ஆகுபெயர்.
(8) மற்று — வினைமாற்றின்கண் வந்தது. (பரிமே.)

மேலும்,

17 நெடுங்கடலுந் தன்னீர்மை[1] குன்றுந் [2]தடிந்தெழிலி
7 தானல்கா தாகி விடின்.

பொ-ள். எழிலிதான் = மேகமே, (நெடுங்கடலை), தடிந்து = குறைத்து, துளி = மழையை, நல்காதாகிவிடின் = கொடுக்காவிட்டால், நெடுங்கடலும் = அகன்ற கடலும், தன்னீர்மை = தன் இயல்பினின்றும், குன்றும் = குறையும்.

துளி என்பது முற்குறளிலிருந்து அதிகரித்தது.

வேறு யாருக்காவதும் கெடுதி உண்டோ எனின்,

18 சிறப்பொடு[3] பூசனை[4] செல்லாது வானம்
8 வறக்குமேல் வானோர்க்கு[5] மீண்டு[6].

பொ-ள். வானம் = மழை, வறக்குமேல் = பெய்யாவிடின், வானோர்க்கும் = தேவதைகளுக்கும், ஈண்டு = இவ்வுலகத்தின்கண் சிறப்பொடு = சிறப்பாக, பூசனை = யாகம் முதலிய பூஜை, செல்லாது = நடக்காது.

(1) தன்னியல்பு குறைதலாவது நீர்வாழுயிர்கள் பிறவாமையும், மணி முதலாயின படாமையுமாம். (பரிமே.)

(2) தடிந்து = மின்னி, கூறுபடுத்து. (மணக்.)

(3) சிறப்பு = விழவு (மணக். பரிமே.)

(4) பூசனை = पूजनम्

(5) வானோர் = दिवौकसः

(6) இவ்வுலகின்கண் ஹோமத்தில் இடப்படும் பொருளே தேவர்களுக்கு உணவு என்பது வேதத்தின் கொள்கையாகலின், இக்குறளால், மழையின்மை தேவர்களையும் பசியால் வருத்தும் என்பதை உணர்த்துகின்றனர் ஆசிரியர் எனக் கொள்ளல் தகும். ஈண்டு அவியுணவினோர்

மேலும்,

19 தானந்[1] [2]தவமிரண்டுந் தங்கா வியனுலகம்
9 வானம் வழங்கா தெனின்.

பொ-ள். வானம் = மழை, வழங்காது எனின் = பெய்யாவிடின் வியனுலகம் = அகன்ற உலகத்தின்கண், தானம் தவம் இரண்டும் = தானம் தபஸ் இவ்விரண்டும், தங்கா = உண்டாகா,

தானமில்லாமையான் இல்லறத்திலுள்ளோரும், தவமில்லாமையான் துறவறத்திலுள்ளோரும் பிழைத்திருக்கமாட்டார் என்பது கருத்து.

ஆகலின் மழை அவசியமானது என முடிக்கின்றார்.

20 நீரின் [3]றமையா [4]துலகெனின் யார்யார்க்கும்
10 வானின் [5]றமையா தொழுக்கு.

பொ-ள். யார்யார்க்கும் = எவர்க்கும், நீர் இன்று = நீர் இல்லாமல், உலகு = உலகியல், அமையாது = பொருந்தாது, எனின் = என்று கூறின், ஒழுக்கு = நீரோட்டம், வான் இன்று = மழை இல்லாமல், அமையாது = பொருந்தாது, (என்று கூறல்வேண்டும்).

(குறள். 413) என்ற ஆசிரியரது தொடரே நோக்கத்தக்கது. இறப்பொடு பூசனை என்பதையும் "நெய்ம்மலி யாவுதி பொங்கப் பன்மாண் வீயாச் சிறப்பின் வேள்வி" (புறநா. 15) என்பதையும் ஒப்பிட்டுப்பார்க்க.

(1) தானம் = दानम्. தானமாவது அறநெறியான் வந்தபொருள் களைத் தக்கார்க்கு உவகையோடுங் கொடுத்தல். (பரிமே.)

cf. प्रयोजनमुद्दिश्य स्वस्वत्वनिवृत्तिपूर्वक परस्वत्वापादनं दानशब्दार्थः

(2) தவம் = तपः
(3) இன்றி என்பது இன்று ஆகத் திரிந்தது. (தொல். எழுத். 237)
(4) உலது = உலகியல்; ஆகுபெயர்.
(5) ஒழுக்கம் நிரம்பாது (மணக்.)

3. நீத்தார்பெருமை.

நீத்தார்பெருமை என்பதற்குப் பொருள், மக்கள் இவற்றில் உள்ள ஆசையை விட்டவர்களின் பெருமை என்பது பொருள். உலகத்தில் நல்லவர் எனக் கூறப்படும் நீத்தார்[1] இருந்தால்தான் மழை பெய்யும் என்பது பெரியோரது கொள்கையாதலாலும், ஸ்தூல சரீரத்தை மழை வளர்ப்பதுபோல், அறிவை அவர் வளர்க்கின்றமையாலும், வான்சிறப்பின் பின்னர் நீத்தார்பெருமையை ஆசிரியர் கூறினர்.

ஈண்டு நீத்தாரைக் குறிக்க, ஒழுக்கத்து நீத்தார், துறந்தார், அறம் பூண்டார், ஓரைந்துங்காப்பான், ஐந்தவித்தான், பெரியர், சுவை யொளியூருசைநாற்றமென்றைந்தின்வகைதேர்வான்[2], நிறைமொழி மாந்தர்[3], குணமென்னுங்குன்றேறிநின்றார்[4], அந்தணர் என்ற சொற்களே ஆசிரியர் வழங்கினர்.

நீத்தாரது பெருமைகளே பெருமை; அவற்றை எண்ண முடியாது; அவை உலகில் பிரகாசிக்கும்; அப்பெருமையை அவர்களுடைய மந்திரம் காட்டும்; அவர் சப்த-ஸ்பர்ச-ரூப-ரஸ-கந்தங்களின் வகையை அறிந்ததால் அவராலே உலகம் நிலைக்கும்; பிறரால் செய்ய முடியாதவற்றை அவர் செய்வர்; அவருக்கு வரும் கோபத்தின் பயனை ஒரு நிமிஷமாயினும் தடுக்கமுடியாது; அதற்கு இந்திரனே சாக்ஷி; அவரையே அந்தணர் என்று கூறுவர்; அவரே மோக்ஷத்திற்கு விதை; என ஆசிரியர் கூறினர்[5].

(1) நீத்தார் என்பவர் அகப்புறப்பற்றுக்களைவிட்ட இல்லறத்தாரும் நைஷ்டிகப்ரம்மசாரிகளும், வானப்பிரஸ்தர்களும், ஸந்நியாசிகளும் ஆவர். இதைப்பற்றி விரிவாய் 28ஆவது குறளின் உரையிற் காண்க.

(2) ரஸம், ரூபம், ஸ்பர்சம், சப்தம், கந்தம் இவற்றின் பிரக்ருதி விக்ருதிகளை அறிந்தவன்.

(3) நிறைவேறுகின்ற மொழிகளையுடைய மாந்தர்.

(4) துறவு, மெய்யுணர்வு, அவாவின்மை முதலிய குணங்களாகிய மலைகளை ஏறி நின்றார்.

(5) முன்பின் குறள்களின் இயைபுபற்றி மணக்குடவர், பரிமேலழகர் இவ்விருவருங்கொண்ட முறையினின்றும், ஈண்டு அவற்றின்முறை சிறிது வேறுபடும்.

அவர் பெருமைகளை எண்ணுவது எதுபோல் எனின்,

21 ஒழுக்கத்து நீத்தார் பெருமை விழுப்பத்து
1 வேண்டும் பனுவற் றுணிவு.

பொ - ள். பனுவற்றுணிவு = சாஸ்திரங்களின் சித்தாந்தம், விழுப்பத்து = ஆசைப்படும் பொருள்களுள், ஒழுக்கத்து நீத்தார் பெருமையை = இல்லறவொழுக்கத்திலிருந்து நீங்கினவர்களின் பெருமையை, வேண்டும் - விரும்பும்.

பற்றைவிட்ட நிலையே மேலானது என்பது சாஸ்திரங்களின் சித்தாந்தம் என்பது கருத்து.

22 துறந்தார் பெருமை துணைக்கூறின் வையத்
2 திறந்தாரை யெண்ணிக்கொண் டற்று[1].

பொ-ள். துறந்தார்பெருமைதுணை = நீத்தாருடைய பெருமையின் அளவினை, கூறின் = சொன்னால், (அது), வையத்து = உலகத்தில், இறந்தாரை = இறந்தவர்களை எண்ணிக்கொண்டற்று = கணக்கிடுதல்போன்றது.

இறந்தாரை எண்ணுதல் எப்படி முடியாதோ, அப்படியே நீத்தாரின் பெருமைகளை எண்ணமுடியாது என்பது கருத்து.

எண்ணமுடியாமல் இருந்தால் என்ன எனின்,

23 இருமை[2] வகைதெரிந் [3]தீண்டறம் பூண்டார்[4]
3 பெருமை பிறங்கிற் றுலகு.

பொ-ள். இருமைவகை = இம்மை மறுமை இவ்விரண்டின் தன்மையை, தெரிந்து—ஆராய்ந்துபார்த்து, ஈண்டு = இவ்வுலகத்தில் அறம்பூண்டார்பெருமை = துறவறத்தைக் கொண்டவர்களுடைய பெருமை, உலகு = உலகத்தில், பிறங்கிற்று = மேலானது (ஆகும்.)

(1) எண்ணிக்கொண்டால் அற்று (பரிமே.). ஒரு சொல்லாகக் கொள்ளல் தகும்.

(2) இருமை என்பதற்குப் பிறப்பு வீடு இவற்றைப் பொருளாகக் கூறினர் உரைகாரர்கள். மக்கள் இம்மையில் சுகம் துக்கம் இரண்டனையும் நுகர்ந்து, மறுமையாகிய நரகம் நரகம் இவற்றில் சுகம் துக்கம் இவற்றை மூறையே நுகர்ந்து, பின்னர் இவ்வுலகத்தில் பிறப்பதால் இம்மை மறுமை இரண்டும் பேரின்பத்தைத் தாரா. அதனைத்தருவது வீடேயாகும். ஆகலின் இருமை என்பதற்கு இம்மைமறுமை எனப்பொருள் கொளல்தகும்.

(3) துறவறம் பூணுதல் இவ்வுலகத்திலே நிகழுமாதலான், ஈண்டு என்ற சொல்லைக் கூறினர்.

(4) அறம்பூண்டார்என்பது அதிகாரத்தால்துறவறத்தாரைக்குறிக்கும்.

அப்பெருமை எதனுல் வெளிப்படும் எனின்,

24 நிறைமொழி[1] மாந்தர் பெருமை நிலத்து
4 மறைமொழி காட்டி விடும்.

பொ-ள். நிலத்து = உலகத்தில், நிறைமொழிமாந்தர்பெருமை = நீத்தாருடைய பெருமையை, மறைமொழி = மந்திரம், காட்டி விடும்.

அவரால் உலகத்திற்கு என்ன பயன் எனின்,

25 [2] சுவையொளி யூருரைசை நாற்றமென் றைந்தின்
5 வகைதெரிவான் கட்டே யுலகு.

பொ-ள். உலகு = உலகம், சுவையொளியூருரைசைகாற்றமென் றைந்தின்வகைதெரிவான்கட்டு = நீத்தாரிடத்தேயுள்ளது. (ஏ-அசை.)

அவர்களுடைய சக்தி எப்படிப்பட்டது எனின்,

26 செயற்கரிய செய்வார் பெரியர்[3] சிறியர்
6 செயற்கரிய செய்கலா தார்.

பொ-ள். பெரியர் = நீத்தார், செயற்கு = செய்தற்கு, அரிய = முடியாத காரியங்களை, செய்வார் = செய்வர்; சிறியர் = இல்லறத்திலுள்ளவர், செயற்கு = செய்தற்கு, அரிய = முடியாத காரியங்களை, செய்கலாதார் = செய்ய முடியாதவர், (ஆவர்).

(1) நிறைமொழி = सत्यवाक्. நிரம்பிய கல்வி (மணக்.); நிறைந்த மொழி (பரிமே.) cf. ऋषीणां पुनराद्यानां वाचमर्थानुधावति (उत्तररामचरितम्)

(2) சப்தம், ஸ்பர்சம், ரூபம், ரஸம், கந்தம் என்பது சாஸ்திரங்களிற் கூறப்பட்ட முறையாயினும், ஈண்டு ஆசிரியர் முறைமாற்றிக் கூறியதற்குக் காரணம் இம்முறையாகவே குழந்தை அவற்றை அறிதலான் எனக் கூறல் தகும்.

cf. पञ्च बुद्धीन्द्रियाणीह पञ्चकर्मेन्द्रियाणि वै।
पञ्चभूतविशेषाश्च मनश्चैव तु षोडश ॥
तन्मात्राण्यपि पञ्चैव मनोहंकार एव च।
अष्टमञ्चाप्यथाव्यक्तमेता: प्रकृतिसंज्ञिता: ॥
एता:प्रकृतयश्चाष्टौ विकाराश्चापि षोडश।
एवमेतदिहस्थेन विज्ञेयं तत्वबुद्धिना ॥ [म.भा.अनु. 152,24-26]

(3) நீத்தாரல்லாதாரின் ஆற்றலின்மையைக் கூறுதலால், நீத்தாரின் ஆற்றல்மிகுதியை வெளிப்படுத்துகின்றனர் ஆசிரியர். 'அவற்றைச் செய்யமாட்டாதாரைத் துறந்தாராயினுஞ் சிறியோரொன்று சொல்லுவர்' என்ற மணக்குடவருரை பொருத்தமின்று.

மேலும்,

27 குணமென்னுங் குன்றேறி நின்றார் வெகுளி
7 [1]கணமேயுங் காத்த லரிது[2].

பொ-ள். குணமென்னுங்குன்றேறிநின்றார்வெகுளி = நீத்தாரின் கோபத்தின் பயன், கணம் ஏ உம் = ஒரு நிமிஷமேனும், காத்தல் = தடுக்கப்படுதல், அரிது = இல்லை.

அவர்களுடைய கோபத்தின் பயன் அனுபவித்தவர் யார் எனின்,

28 ஐந்தவித்தா னுற்ற லகல்விசும்பு ளார்கோமா[3]
8 [4]னிந்திரனே சாலுங் கரி[5] [6]

பொ-ள், ஐந்தவித்தானுற்றல் = நீத்தாருடைய சக்திக்கு, அகல்விசும்புளார்கோமான் = அகன்ற சுவர்க்கத்தில் உள்ளோர்க்கு அரசன், (ஆகிய), இந்திரனே, கரி = ஸாக்ஷி, (ஆக), சாலும் = பொருந்தும்.

(1) cf. क्षण:; இங்கு ஆகுபெயர்.
(2) வெகுளி கணமேயாயினும்...தடுத்தல் அரிது (பரிமே.)
(3) cf. गोमान्.
(4) cf. इन्द्र:.

(5) இக்குறள் இந்திரனே ஆயிரங்கண்ணன் ஆக்கிய கௌதமரது செயலையும், இந்திரப்பட்டமெய்திய நகுஷனைப் பாம்பாக்கிய அகஸ்தியரின் செயலையுங் குறிப்பதோடு பின்னருள்ள மூன்றனையுங் குறித்தல் கூடும் :—

(i) சியவனர் என்ற முனிவர் அச்வினீதேவதைகளுக்கு ஸோமயாகத்தில் பாகம் தருவதாகச் சொல்ல, இந்திரன் அதை மறுக்க, அவர் அவ்விருவரையும் நோக்கி மந்திரபூர்வமாக ஸோமத்தைத் தர, அப்போது பெரிய மலையுடனும் வச்சிராயுதத்துடனும் இந்திரன் அவ்வேள்வியின் கண்வர, ஸ்தம்பித்து அவனை அசைவற்றிருக்கச்செய்து அவனைக்கொல்வதற்கு மந்திரசக்தியால் மதன் என்ற ஒருவனை சியவனர் உண்டுபண்ண, அவனைப் பார்த்து பயந்த தேவர்களுடைய வேண்டுகோளுக்கிணங்கி இந்திரன் அச்வினீதேவதைகளுக்கும் யாகத்தில் பாகம் இருத்தல்கூடும் என ஒத்துக் கொண்டான். [ம.பா.அநு.261, அச்வமே.9.31-36]

(ii) மருத்தன் என்ற அரசன் பிரகஸ்பதியின் தம்பியாகிய ஸம்வர்த்தரைக் கொண்டு யாகம்செய்யத் தொடங்க, அவரைவிட்டு பிரகஸ்பதியைக் கொண்டு செய்யவேண்டுமென இந்திரன் மருத்தனுக்குச் சொல்லியனுப்ப அவர் அதற்கு இணங்காது, ஸம்வர்த்தரைக்கொண்டே யாகத்தைச்செய்யத் தொடங்க, அதற்குவேண்டிய இடையூறுகளை இந்திரன் செய்ய, பிறகு, ஸம்வர்த்தமுனிவரின் தபோபலத்தால் இந்திரன் கோபத்தை விட்டு வேள்விக்கு நேரில் தேவர்களுடன் வந்து ஹவிர்ப்பாகங்களைப் பெற்றுக்கொண்டான்.

அவர்களுக்குப் பெரியோர் என்ன பெயர் இட்டனர் எனின்,

29 [1]அந்தண ரென்போ ரறவோர்மற் றெவ்வுயிர்க்குஞ்
9 செந்தண்மை பூண்டொழுக லான்[2].

போ-ள். அறவோர் = துறவறத்திலுள்ளவர், மற்று எவ்வுயிர்க்கும் = மற்ற எல்லாப்பிராணிகளுக்கும், செந்தண்மை = அருளை, பூண்டு = மனத்திற்கொண்டு, ஒழுகலான் = நடப்பதால், (அவர்), அந்தணர், என்போர் = என்று சொல்லப்படுவார்.

(iii) அகத்தியர் பன்னிரண்டு ஆண்டுகளில் முடியக்கூடிய வேள்வியைத் தொடங்க, அப்போது இந்திரன் மழையைப் பெய்யாதிருக்கும்படிச் செய்ய, தம்முடைய தவத்தின் ஆற்றலால் நாமே இந்திரனை ஆகின்றேன் என்று அவர் சொல்ல இந்திரன் தேவர்களோடு சேர்ந்துவந்து மழையைப் பெய்யவைத்து வேள்வியை முடித்தனன். [ம.பா.அசுவமே.94]

(6) மனையாளோடுகூடிய கௌதமரை ஐந்தவித்தான் எனக்கூறல் தகுமா எனின், தகும் என்னலாம். வானப்பிரஸ்தர்கள் இருவகைப்படுவர் என்றும், அவருள் ஒருவர் மனைவியைவிட்டு காட்டிலிருப்பவர் என்றும், மற்றொருவர் மனைவிமக்களோடு காட்டிலிருந்துகொண்டு காம்யகர்மாக்களைச் செய்யாது நிவிருத்திமார்க்கத்தில் தவத்தைச் செய்துகொண்டிருப்பவர் என்றும், அவர் மனைவியோடு பூப்புக்காலத்தில் கூடுவது கடமைக்காக என்றே யன்றி காமத்திற்காக இல்லையென்றும் அறிக.

cf. निर्दारो वा सदारो वा वनवासाय संव्रजेत् [म.भा.अनु.209,10]
अतिथीनामाभिमुख्यं तत्परत्वं च सर्वदा।
विंध्यपादेषु ये केचिद्ये च नैमिशवासिनः॥
पुष्करेषु च ये चान्ये नदीवनसमाश्रिताः।
सर्वे ते विधिदृष्टेन चरन्ति विपुलं तपः॥
हिंसाद्रोहविमुक्ताश्च सर्वभूतानुकंपिनः।
शांता दांता जितक्रोधाः सर्वातिथ्यपरायणाः॥
प्राणिष्वात्मोपमा नित्यं ऋतुकालाभिगामिनः।
स्वदारसहिता देवि चरन्ति व्रतमुत्तमम्॥
वसन्ति सुखमव्यग्राः पुत्रदारसमन्विताः।
ते स्वदारः समायान्ति पुण्यां ल्लोकान् दृढव्रताः॥
[म.भा.अनु.209,34-40]

(1) அந்தணரென்போரும் துறந்தாராகக்கொள்ளப்படுவர். (மணக்.)

(2) cf. अभयं सर्वभूतेभ्यो सर्वेषामभयं यतः।
सर्वभूतात्मभूतो यस्तं देवा ब्राह्मणं विदुः॥ [म.भा.शा.269,33]

(எவர் எல்லாப்பிராணிகளையும் அஞ்சவில்லையோ, எவரை எல்லாப்பிராணிகளும் அஞ்சவில்லையோ, எவர் எல்லாப்பிராணிகளையுந் தானாகப் பாவிக்கின்றாரோ அவரையே தேவர் பிராமணர் என்பர்.)

அவருக்கும் மோக்ஷத்திற்கும் இயைபு யாது எனின்,

30 [1]உரனென்னுந் தோட்டியா ஞ்ரைந்துங் [2]காப்பான்
10 [3]வரனென்னும் [4]வைப்பிற்கோர் வித்து[5,6]

போ-ள். உரன் என்னும் தோட்டியான் = மனத்திண்மை என்கிற சம்மட்டியால், ஓரைந்தும் = ஐந்து இந்திரியங்களையும், காப்பான் = கெட்டவழியிற் செல்லாமல் பாதுகாப்பவன், வரன் என்னும் வைப்பிற்கு = மோக்ஷம் என்ற உலகத்திற்கு, ஓர் = ஒரு, வித்து = விதை, (ஆவான்).

துறவறத்தார் இல்லாவிடின் மோக்ஷம் இராது என்பது கருத்து.

4. அறன்வலியுறுத்தல்.

அறன்வலியுறுத்தல் என்பதற்குத் தருமத்தின் சக்தியை நன்று கூறுதல் என்பது பொருள். உலகம் நீலைத்திருப்பதற்குக் காரணமான கடவுள், மழை, நீத்தார் இவர்களுடைய பெருமையைக் கூறிய பின்னர், இல்லறம், துறவறம் இவற்றைப்பற்றி ஆசிரியர் கூறவேண்டும். இல்லறச்செயல்களும் துறவறச்செயல்களும் சாஸ்திரங்களிலிருந்தே அறியவேண்டும். அவற்றின் பிரயோஜனம் தெரியாதவரையில் அவற்றை உலகத்தார் செய்யமாட்டார். ஆதலால் அவற்றை இவ்வதிகாரத்தில் ஆசிரியர் கூறினர். இவ்வதிகாரத்தில் அறம் என்ற பொருளில் அறவினை, நன்று என்ற சொற்களை வழங்குகின்றனர். அறம் என்பது இல்லறம், துறவறம் இரண்டினையுங் குறிக்கின்றது.

(1) உரன் = அறிவு (மணக்.)

(2) மனத்திண்மையைத் தோட்டிக்கு உவமித்தலின், ஐந்து என்றதற்கு யானைகள் என்பது உவமையாயிற்று. ஐந்து என்றது ஈண்டு ஐந்து பொறிகளையுங் குறிக்கும், அவை மனத்தால் நடக்கப்படுதலின்.

(3) வரன் = परम्. cf. ब्रह्मविदाप्नोति परम् (तै. उप. 2)

(4) ஈண்டு வைப்பு என்பதும், 3ஆவது குறளில் நிலம் என்பதும் 346-வது குறளில் உயர்ந்த உலகம் என்பதும் ஒரு பொருளைக் குறிக்கும்.

(5) 'அந்நிலத்திற் சென்று முளைத்தலின் வித்தென்றார்' எனப் பரிமேழலகர் கூறினர். அந்நிலத்திற்கே அவர்கள் வித்தாகலின் அவர் கூற்று ஆராய்தற்குரியது.

(6) cf. इंद्रियाणींद्रियार्थेभ्यो मनसा विनिवर्तयेत्।
ततः पश्यति तद् ब्रह्म ज्वलदात्मनि संस्थितम्॥
[म.भा.अनु.167,31-37]

அறத்தைக்காட்டிலும் மனிதர்க்கு மேன்மையை உண்டாக்குவது வேறு ஒன்றும் இல்லை ; அதனை மறத்தல் கேட்டை உண்டுபண்ணும் ; அதனைத் தவறுமல் எல்லாவிடங்களிலும் தன்னுல் முடிந்தவகையான் செய்யவேண்டும் ; அவ்வறத்தைச் சுத்தமான மனத்தோடு செய்யவேண்டும் ; அதனைச் செய்யும்போது பொருமை, ஆசை, கோபம், கடுமையான சொற்கள் இவை இல்லாமல் இருக்கவேண்டும் ; சாகும்போது அதன் பயன் உயிருடன் வருவதால் பின்னர்ச் செய்வோம் என இருக்கக் கூடாது ; அதைச் செய்தாரையும் செய்யாதாரையும் பல்லக்கில் இருப்பவன் தூக்குபவர் இவர்களுடைய வேற்றுமையால் அறியலாம் ; பிறப்பில்லாமைக்கு அதே காரணம் ஆகும் ; அதே இன்பத்தைத் தரும் ; ஆகலின் அறத்தைச் செய்யவேண்டும் பழியைச் செய்யாதிருக்கவேண்டும் ; என ஆசிரியர் கூறினர்.

31/1 [1]சிறப்பீனுஞ் செல்வமு மீனு[2] மறத்தினூஉங்[3] காக்க[4] மெவனே வுயிர்க்கு[5].

பொ-ள். உயிர்க்கு = மனிதர்க்கு, சிறப்பு = மோக்ஷத்தை, ஈனும் = தரும், செல்வமும் = பிரியமுள்ள பொருள்களையும், ஈனும் = தரும், அறத்தின் = தருமத்தைக்காட்டிலும், ஊங்கு = மேலான, ஆக்கம் = மேன்மையைத் தருவது, எவன் = யாது ? (ஓ—அசை.)

(1) சிறப்பு = श्रेयस्. செல்வம் = प्रेयस्. (कठोपनिषत्.)

cf. सुखाभ्युदयिकं चैव नैःश्रेयसिकमेव च ।
प्रवृत्तंच निवृत्तंच द्विविधं कर्म वैदिकम् ॥ (मनु.12,88)

(2) ஈனும்—பெயரெச்சம்.

(3) cf. அறம்பெரி தாற்றி யதன்பயன் கொண்மார்
சிறந்தோ ருலகம் படருநர் போல (பரிபா. 19, 10, 11)

(4) ஆக்கந்தருவது—ஆகுபெயர்.

(5) உயிர் என்பது பொதுவாய்ப் பிராணிகளைக் குறிப்பினும், ஈண்டு மனிதரையே குறிக்கும்.

அறத்தை மறந்தால் என்ன எனின்,

32 [1]அறத்தினூஉங் காக்கமு[2] மில்லை யதனை
2 மறத்தலி [3]னூங்கில்லை கேடு[4].

பொ-ள். (உயிர்க்கு), அறத்தின் = அறச்செயலைக்காட்டிலும், ஊங்கு = மேலான, ஆக்கமும் = ஆக்கந்தருவதும், இல்லை ; அதனை = அந்த அறச்செயலை, மறத்தலின் = மறத்தலைக்காட்டிலும், ஊங்கு = இழிவான, கேடு = கேட்டைத்தருவதும், இல்லை.

உயிர்க்கு என்பது அதிகரித்தது.

ஆகலின் என்ன செய்யவேண்டும் எனின்,

33 ஒல்லும் வகையா னறவினை யோவாதே
3 செல்லும்வா யெல்லாஞ் செயல்.

பொ-ள். உயிர் = மனிதர், அறவினை = தர்மச்செயல்களை, ஓவாதே = தவறாமல், ஒல்லும் வகையான் = (தன்னால்) முடிந்த விதத்தால், செல்லும் வாய் எல்லாம் = செய்யக்கூடிய இடங்கள் எல்லாவற்றிலும், செயல் = செய்யவேண்டும்.

உயிர்க்கு என்பது முதற்குறளிலிருந்து அதிகரிக்கப்பட்டு, உயிர் என முதல்வேற்றுமையாக மாற்றப்பட்டது.

அவ்வறச்செயல்களைச் செய்யும்போது எப்படி இருக்கவேண்டுமெனின்,

34 [5]மனத்துக்கண் மாசில னாத லனைத்தற
4 [6]னாகுல நீர பிற.

பொ-ள். அறன் = தருமம், (செய்யப்படும்போது), மனத்துக்கண் = மனத்தில், மாசிலனாதலனைத்து = குற்றமில்லாதவனாயிருக்குந் தன்மையால் வருவது; பிற = வேறெல்லாம், ஆகுலநீர = விபரீதத் தன்மையன.

தருமம் செய்யும்போது மனம் சுத்தமாயிருக்கவேண்டும் என்பது கருத்து.

(1) அறத்தினூஉங் காக்கமு மில்லை என்பது அநுவாதம்.
(2) ஆகுபெயர்.
(3) ஊங்கில்லையாம் (மணக். பா.)
(4) ஆகுபெயர்.
(5) cf. मनस्.
(6) cf. आकुलः

மேலும்,

35 [1]அழுக்கா றவாவெகுளி யின்னுச்சொன் னான்கு
5 மிழுக்கா வியன்ற தறம்.

பொ-ள். அறம் = தருமம், அழுக்காறு = பொறுமை, அவா = ஆசை, வெகுளி = கோபம், இன்னுச்சொல் = கடுஞ்சொல், (ஆகிய), நான்கும் = நான்கையும், இழுக்கா = ஒழித்து, இயன்றது = செய்யப் பட்டது, (ஆகும்).

தருமம் செய்யும்போது பொறுமை முதலியன நான்கும் இல்லாமல் இருக்கவேண்டும் என்பது கருத்து.

அச்செயல்களைப் பின்னர்ச் செய்யலாம் என்று இருக்கலாமா எனின்,

36 [2]அன்றறிவா மென்னு தறஞ்செய்க மற்றது[3]
6 போன்றுங்காற் போன்றுத் துணை[4] [5],

பொ-ள். உயிர் = மனிதர், அன்று = பிழைத்தனைத்தில், அறம் = தர்மத்தை, அறிவாம் = அறிந்துசெய்வோம், என்னது = என்று நினையாமல். (அதனை), செய்க = செய்யவேண்டும். பொன்றுங்கால் = சாகும்பொழுது, அது = அத்தருமத்தின் பயன், (அவர்க்கு), பொன்றுத்துணை = அழிவில்லாத துணையாக, (ஆகும்). (மற்று — அசை).

உயிர்க்கு என்பது முதற்குறளிலிருந்து அதிகரிக்கப்பட்டு, உயிர் என முதல்வேற்றுமையாக மாற்றப்பட்டது.

(1) தனக்கு ஆக்கமில்லாதிருக்க, பிறர்க்கு உள்ள ஆக்கத்தை நோக்கித் துன்பப்படுதல் அழுக்காறும். அவராக்கம் போல் தனக்கு மாக்கம் வரல்வேண்டுமென்ற எண்ணம் ஆசையாம். அது எதிர்பார்த்தபடி வாராக்கால் அவர் மனத்தில் கோபம் வரும். அவ்வாறிருக்கும்போது ஆக்கமுடையாரைப்பற்றிக் கூறுங்கால் கடுஞ்சொல் வரும். அழுக்காறுமை, அவாவின்மை (வெஃகாமை) இவையிரண்டும் இல்லறத்தின்பாற் படும். வெகுளாமை. இன்னுச்சொல்லின்மை இவ்விரண்டும் துறவறத்தின்பாற் படும்.

(2) அன்று என்ற சொல் சேய்மையிலுள்ள நாளை ஆற்றலாற் குறிக்கும்; ஈண்டு அதிகாரத்தை நோக்கி அது வயது முதிருங்காலத்தைக் குறிக்கும்.

(3) அது என்பது தருமத்தின் பயனைக் குறித்தலால் ஆகுபெயர்.

(4) cf. धर्म एको मनुष्याणां सहायः पारलौकिकः (म.भा.अनु.173,16)

(5) இக்குறளிற் கூறப்பட்ட அறம், பெரும்பாலும் இல்லறச் செயல்களையே குறிக்கும்.

அறஞ்செய்தவர், அறஞ்செய்யாதவர் என எப்படி அறியலாம் எனின்,

37 அறத்தா றிதுவென வேண்டா சிவிகை[1]
7 போறுத்தாஞே ரேந்தா னிடை[2][3].

போ-ள். அறத்தாறு = தருமத்தின் பிரயோஜனம், இது, என வேண்டா = என்று கூறப்படவேண்டா. (அது), சிவிகை = பல்லக்கை, பொறுத்தாஞேடு = தூக்குகின்றவஞேடு, ஊர்ந்தானிடை = தூக்கப்படுகின்றவனிடத்தில், (காணப்படும்).

மேலும் அறத்தின் பிரயோஜனம் யாது எனின்,

38 வீழ்நாள் படாஅமை நன்ருற்றி னஃதொருவன்
8 வாழ்நாள் வழியடைக்குங் கல்[4],

போ-ள், ஒருவன், வீழ்நாள் படாஅமை = வீணுக நாளைச் செய்யாமல், நன்று = அறத்தை, ஆற்றின் = செய்தால், அஃது = அவ்வறம், வாழ்நாள்வழி = பிறப்பினை, அடைக்கும் = மூடும், கல், (ஆகும்).

மறுபிறப்பில்லாமல் செய்யும் என்பது கருத்து.

ஆகலின்,

39 அறத்தான்[5] வருவதே யின்பமற் றெல்லாம்
9 புறத்த புகழு மில[6].

போ-ள். அறத்தான் = தருமத்தால், வருவதே = பெறப்படுவதே, இன்பம், (ஆகுப்). மற்று எல்லாம் = வேறெல்லாம், (அதன்) புறத்த = இன்பத்தைத் தருவன அல்ல; புகழும் = கீர்த்தியையும், இல = உடையனவல்ல.

(1) cf. शिबिका.

(2) இக்குறளிற் கூறப்பட்ட அறமும் பெரும்பாலும் இல்லறச் செயல்களையே குறிக்கும்.

(3) cf. वहन्ति शिबिकामन्ये यान्यन्ये शिबिकागताः (म.भा.शा.331,42)

(4) இக்குறளிற் கூறப்பட்ட அறம் பெரும்பாலும் துறவறச்செயல்களைக் குறிக்கும்.

(5) இஃது எதுப்பொருளில் வந்த மூன்றும்வேற்றுமை யென்னலாம். ஆனுருபு ரண்டு உடனிகழ்ச்சிக்கண் வந்தது என்பர் பரிமேலழகர்.

(6) இக்குறளிற் கூறப்பட்ட அறம் இல்லறச்செயல் துறவறச் செயல் இரண்டனையுங் குறிக்கும்.

ஆகலின்,

40 செயற்பால தோரு மறனே[1] யொருவற்[2]
10 குயற்பால தோரும் பழி.

போ-ள். ஒருவற்கு = ஒருவனுல், அறனே = தருமச்செயலே, செயற்பாலது = செய்யத்தகுந்தது, பழி = பாவச்செயல், உயற்பாலது = நீக்கத்தகுந்தது, (ஓரும் — அசை).

---

(1) மூன்றுவது குறளில் அறஞ்செய்தல்வேண்டும் என் ஆசிரியர் கூறினமையின் ஈண்டு அது அநுவாதம். இக்குறளிற் சிறப்பாகக் கூறப் பட்டது பழியைத் தவிர்த்தல் வேண்டுமென்பதே.

(2) நான்காம்வேற்றுமை மூன்றாம்வேற்றுமைப் பொருளில் வந்தது.

இல்லறவியல்

அறத்தின் சக்தியைக்கூறிய பின்னர், அதன் ஒரு பகுதியாகிய [1]இல்லறத்தைப்பற்றி 20 அதிகாரங்களிலும், மற்றொரு பகுதியாகிய [2]துறவறத்தைப்பற்றி 13-அதிகாரங்களிலும் ஆசிரியர் கூறினர். முன் 20 அதிகாரங்களுக்கும் இல்லறவியல் என்பதும், பின் 13 அதிகாரங்களுக்கும் துறவறவியல் என்பதும் பெயர் ஆகும். இல்லறவியலில் முதல் மூன்று அதிகாரங்களில் அதன் கடமையும் பயனும் யாவை என்பதையும் தக்க மனையாளோடும் புதல்வரோடும் இருப்பதே அதன் இலக்கணம் என்பதையுங் கூறி, பின்னர் 15 அதிகாரங்களில் இல்லறத்தில் உள்ளார்க்கு அன்பு, விருந்தோம்புந்தன்மை, இனியவை கூறல், செய்ந்நன்றியறிதல், நடுவுநிலைமை, அடக்கம், ஒழுக்கம், பிறனில்விழையாமை, பொறை, அழுக்காறின்மை வெஃகாமை, புறங்கூறாமை, பயனிலசொல்லாமை, தீவினை செய்யாமை, ஒப்புரவறிதல் என்ற குணங்கள் இருக்கவேண்டும் என்றும், பின்னர் 2 அதிகாரங்களில் அவர் தானம் செய்யவேண்டும் என்றும் அதனால் கீர்த்தி உண்டாகும் என்றும் ஆசிரியர் உணர்த்தினர். முற்கூறப்பட்ட குணங்களுள் சில மனத்திலும் சில வாக்கிலும் சில செய்கைகளிலும் உள்ளன.

5. இல்வாழ்க்கை.

இல்வாழ்க்கை என்பதற்குப் பற்றைவிடாது கிருகஸ்தாச்ரமத்தில் இருப்பது என்பது பொருள்.

முதல் நான்கு குறள்களில் இல்வாழ்வான் எவற்றைச் செய்ய வேண்டும் என்றும், ஐந்தாவதில் இல்லறத்தின் இலக்கணமும் பிரயோஜனமும் அன்பு தர்மம் இவ்விரண்டே என்றும், ஆறுவதில் அவ்

(1) இல்லறம் என்பது கணவன் மனைவியோடு தன் வீட்டிலிருந்து அறந்தவறாது பொருளீத்தேடி காமத்தை நுகரும் நிலையாம்.

(cf.) प्रवृत्तिलक्षणो धर्मो गृहस्थेषु विधीयते। (म.भा.अनु.211,16)
इह चामुत्र वा काम्यं प्रवृत्तं कर्म कीर्त्यते। (मनु.12,89)

(2) cf. निवृत्ति लक्षणः पुण्यो धर्मो मोक्षो विधीयते।(म.भा.अनु.211,18)
निष्कामं ज्ञानपूर्वन्तु निवृत्तमुपदिश्यते। (मनु.12,89)

வாறு நடத்திஞல் துறவறத்தின் பயனையும் அடையலாம் என்றும், ஏழாவதில் வீடு பெற முயல்வாருள் இல்லறத்திலுள்ளவனே சிறந்தவன் என்றும், எட்டாவதில் இல்லறம் துறவறத்தைக் காட்டிலும் வலிமையுடைத்து என்றும், ஒன்பதாவதில் இல்லறம் துறவறம் இவ்விரண்டினுள் இல்லறமே சிறந்ததென்றும், பத்தாவதில் அவ்வாறு முறைப்படி நடந்தவர் தேவர் ஆவர் என்றுங் கூறினர்.

41 இல்வாழ்வா னென்பா னியல்புடைய மூவர்க்கு
1 நல்லாற்றி னின்ற துணை [1,2].

பொ-ள். இல்வாழ்வான் என்பான் = கிருஹஸ்தன் எனச் சொல்லப்பட்டவன், இயல்பு = சாஸ்திரமுறையை, உடைய = அனுஷ்டிக்கிற, மூவர்க்கும் = பிரம்மசாரி, வானப்பிரஸ்தன், ஸந்நியாசி இம்மூன்று பேர்க்கும், நல்லாற்றின் = தர்மவொழுக்கத்தின் கண், நின்ற = இருக்கின்ற, துணை, (ஆவன்.)

கிருஹஸ்தன் மற்ற மூவருக்கும் உணவு, உடை, வசிக்குமிடம் இவற்றைக் கொடுக்கவேண்டும் என்பது கருத்து.

மேலும்,

42 துறந்தார்க்குந் துவ்வாதவர்க்கு மிறந்தார்க்கு
2 மில்வாழ்வா னென்பான் றுணை.

பொ-ள். இல்வாழ்வான் என்பான் = கிருஹஸ்தன் எனச் சொல்லப்பட்டவன், துறந்தார்க்கும் = பந்துக்களால் விடப்பட்டு அநாதையாயிருப்பவர்களுக்கும், துவ்வாதவர்க்கும் = ஏழைகளுக்கும், இறந்தார்க்கும் = அநாதப்பிரேதங்களுக்கும், துணை, (ஆவன்)

(1) cf. एवं गार्हस्थ्यमाश्रित्य वर्तन्ते इतराश्रमाः। (म.भा.शा.269,6)
एवमाश्रमिणः सर्वे गृहस्थे यान्ति संस्थितिम्। (म.भा.शा.295,39
मनु. 6,90)

यथा मातरमाश्रित्य सर्वे जीवन्ति जन्तवः।
तथा गृहाश्रमं प्राप्य सर्वे जीवन्ति चाश्रमाः॥ (म.भा.अनु.211,49)

(2) இக்குறளின் உரையில் "இவருள் முன்னையிருவரையும் (பிரம்மசாரி வானப்பிரஸ்தன்) பிறர்மதமேற்கொண்டு கூறினர்." என்றனர் பரிமேலழகர். தர்மத்தை, ப்ரவிருத்திதர்மம், நிவிருத்திதர்மம் என இரு வகையாகப் பிரித்திருத்தல் மகாபாரதம், மனுஸ்மிருதி (12, 88) முதலிய நூல்களால் அறியப்படுதலானும் ஆங்கு நிவிருத்திதர்மத்திற் சேர்ந்தார் நைஷ்டிகபிரம்மசாரியும் வானப்பிரஸ்தரும் ஸந்நியாஸியுமாகலானும், அவர்தங்கூற்று ஆராய்தற்பாலது.

(3) வருணத்தினையும் நாமத்தினையுந் துறந்தார்க்கும் (மணக்.) அதிவர்ணாச்ரமி என்பது பொருளாகலாம்.

மேலும்,

43/3 [1]தென்புலத்தார் [2]தெய்வம் விருந்தொக்க ருனென்ருங்
கைம்புலத்தா ரோம்ப றலை.

பொ-ள். தென்புலத்தார் = பிதிருதேவதைகள், தெய்வம் = தேவதைகள், விருந்து = விருந்தினர்கள், ஒக்கல் = சுற்றத்தார்கள், தான், என்று ஆங்கு = என்று கூறப்பட்ட அவ்விடமாகிய, ஐம்புலத்து = ஐந்து இடத்திலும், ஆறு = தர்மத்தை, ஓம்பல் = தவறுமல் செய்தல், தலை = சிறந்தது, (ஆகும்).

மேலும்,

44/4 பழியஞ்சிப் [3]பாத்தூ ணுடைத்தாயின் வாழ்க்கை
வழியெஞ்ச லெஞ்ஞான்று மில்.

பொ-ள். வாழ்க்கை = இல்வாழ்வானது வாழ்க்கை, பழி = பாவத்தை, அஞ்சி = பயந்து, பாத்து = (முற்கூறியவர்களுக்கு) பகுத்து, ஊண் = சாப்பிடுதலை, உடைத்தாயின் = உடைத்தாயிருந்தால், (அவனுக்கு), வழியெஞ்சல் = ஸந்ததியின்மை, எஞ்ஞான்றும் = எப்பொழுதும், இல் = இல்லை.

முற்கூறப்பட்டவர்களை உபசரித்தால், ஸந்ததி யுண்டுபண்ண வேண்டிய இவனுடைய கடமையும் சித்திக்கும் என்பது கருத்து.

(1) cf. देवतातिथिभृत्येभ्यः पितृभ्यश्चात्मनस्तथा ।
ऋणवान् जायते मर्त्यस्तस्मादनृणतां व्रजेत् ॥ (म.भा.शा.292,9)
देवतातिथिभृत्यानां पितॄणामात्मनश्च यः ।
न निर्वपति पंचानामुच्छ्वसन्न स जीवति ॥ (म.भा.वन.314,60)

(2) தென்புலத்தார் என்பது பிதிருதேவதைகளைக் குறிக்கும் என்பது देवा दिशो व्यभजन्त, प्राचीं देवाः दक्षिणा पितरः (तै. सं.) என்றவேத வாக்கியத்தால் அறிதல் தகும். தென்புலத்தாரும் தெய்வத்துள் ஒரு பகுதியாயிருப்பினும் அவர்களின் சிறப்பு நோக்கி ब्राह्मणवसिष्ठ நியாயத்தை முன்னிட்டு அவர்களைப் பிரித்துக் கூறினர். அச்சிறப்பு நோக்கித் தென்புலத்தாரை முதலிற் கூறினர். அவருடைய சிறப்பு अक्रोधनाः शौचपरा ससततं ब्रह्मचारिणः । न्यस्तशस्त्रा महाभागाः पितरः पूर्वदेवताः ॥ (मनु. 3, 192) என்ற மனுஸ்மிருதி சுலோகத்திற் கூறப்பட்டது காண்க.

(3) பொருள் செய்யுங்கால் பாவத்தை யஞ்சி ஈட்டி (பரிமே.)

இல்வாழ்க்கையின் இலக்கணமும், பிரயோஜனமும் யாவை எனின்,

45 [1]அன்பு மறனு முடைத்தாயி னில்வாழ்க்கை
5 பண்பும் பயனு மது.

போ-ள். இல்வாழ்க்கை = கிருஹஸ்தனுடைய வாழ்க்கை, அன்பும் = சினேகத்தையும், அறனும் = தர்மத்தையும், உடைத்தாயின் = உடைத்தாயிருந்தால், அது = அதுவே, பண்பும் = இலக்கணமும், பயனும் = பிரயோஜனமும், (ஆகும்).

கிருஹஸ்தன் பிறரிடம் அன்புடன் தருமச்செயல்களைச் செய்ய வேண்டும்; அதனால் அவனுக்கு விளைவது பிறர் இவனிடங் கொள்ளும் அன்பும் அறச்செயல்களின் பயனுகிய தர்மமும் ஆகும் என்பது கருத்து ஆம்.

அவ்வாறு இல்லறத்தை நடத்தினால் யாது பயன் எனின்,

46 அறத்தாற்றி னில்வாழ்க்கை யாற்றிற் புறத்தாற்றிற்
6 போஒய்ப் பெறுவ தெவன்.

போ-ள்- இல்வாழ்வான், இல்வாழ்க்கை = இல்வாழ்க்கையை அறத்தாற்றின் = தருமவழியில், ஆற்றின் = நடத்தினால், புறத்தாற்றின் = துறவறத்தில், போய், பெறுவது = அடைவது, எவன் = யாது ? (ஒன்றுமில்லை என்பது கருத்து.)

இல்வாழ்வான் என்பது இரண்டாங் குறளினிருந்து அதிகரித்தது.

இல்வாழ்க்கையைப் பயன் கருதி நடத்தாது, அவ்வாறு நடத்தல் தன்னுடைய கடமையாகும் என்றே ஒருவன் இருப்பானுயின், தவம் முதலியவற்றால் வரக் கூடிய சித்தசுத்தி முதலியன தானே வரும் என்பது கருத்து.

(1) 'தன்றுணைவிமேற் செய்யத்தகும் அன்பு' எனப் பொருள் கூறினர் பரிமேலழகர். 'யாவர் மாட்டும் அன்பு' எனப் பொருள் கூறினர் மணக்குடவர். அன்புடைமை என்ற அதிகாரத்திற் கூறப்பட்டனவற்றை நோக்கின் மணக்குடவரது பொருள் சிறந்தது என்னலாம்.

இன்னும் வேறு பயன் யாது எனின்,

47/7 இயல்பினு னில்வாழ்க்கை வாழ்பவ னென்பான்
[1]முயல்வாரு ளெல்லாந் தலை.

பொ-ள். இல்வாழ்க்கை = இல்வாழ்க்கைக்கண், இயல்பினுன் = முறைப்படி, வாழ்பவன் என்பான், முயல்வாருள் எல்லாம் = வீடுபெற முயற்சிசெய்பவருள் எல்லாம், தலை = சிறந்தவன், (ஆவன்.)

அவ்வாறு நடந்தால் இல்லறத்திற்குத் துறவறத்தைக்காட்டிலும் வலிமை உண்டோ எனின்

48/8 [2]ஆற்றி னெழுக்கி யறனிழுக்கா வில்வாழ்க்கை
[3]நோற்பாரி னோன்மை யுடைத்து.

பொ-ள். அறன் இழுக்கா = தருமம் தவறாது, ஆற்றின் = முறைப்படி, ஒழுக்கி = செய்து, (வரும்), இல்வாழ்க்கை, நோற்பாரின் = தவஞ்செய்தார்நிலைமையைக்காட்டிலும், நோன்மை = வலிமையை, உடைத்து.

(1) முயறல்—பொருட்கு முயறல் (மணக்.) முயல்வார்—புலன்களை வீட முயல்வார் (பரிமே.) 'முயல்வாரென்றது மூன்று நிலையினின்முரை' என்றனர் பரிமேலழகர். வீடு பெற முயல்வார் என்க் கொள்ளின், அவர் நான்கு நிலையிலுள்ளவராகவும் இருத்தல் கூடும். அப்போது 'முயல்வாரு ளெல்லாந் தலை' என்ற தொடர் மிகப் பொருந்தும்.

(2) ஆற்றினெழுக்கி என்பதற்குப் பிறரையும் தன்நெறியின்கண் ஒழுகப்பண்ணி எனப் பொருள்கொண்டனர் மணக்குடவரும் பரிமேலழகரும். அஃது அரசனுடைய கடமையாதலின் இவ்வாறு கூறவேண்டாம். அவர்களுக்கு உணவு முதலியன இடுவதால் அவர்களைத் தத்தம் நெறியில் ஒழுகப் பண்ணினர் என அவர் கொண்டு கூறியிருத்தலு மொன்று.

(3) நோற்பாரின்—நோற்பார் நிலையின் (ஆகுபெயர்.)

ஆகலின் இல்லறமே சிறந்ததோ எனின்,

49 அறனெனப் பட்டதே யில்வாழ்க்கை யஃதும்[1]
9 பிறன்பழிப்ப தில்லாயி னன்று[2,3]

பொ-ள். இல்வாழ்க்கையே, அறன் எனப்பட்டது = சிறந்த அறம் எனக் கூறப்பட்டது. அஃதும் = அவ்வில்வாழ்க்கையும், பிறன் பழிப்பது இல்லாயின் = பிறனால் பழிக்கப்படாமல் இருந்தால், நன்று = அறன், (ஆகும்).

இல்லறத்தால் சுவர்க்கமடையலாமோ எனின்,

50 வையத்துள் வாழ்வாங்கு வாழ்பவன் வானுறையுந்
10 [4]தெய்வத்துள் வைக்கப்படும்.[5,6]

பொ-ள். வையத்துள் = உலகத்தில், வாழ்வாங்கு = வாழவேண்டியபடியே, வாழ்பவன், வான் = சுவர்க்கத்தில், உறையும் = வசிக்கும், தெய்வத்துள் = தேவதைகளுள், வைக்கப்படும் = வைக்கப்படுவான்.

முறைப்படி இல்லின்கண் வாழ்வான் சுவர்க்கம் புகுவன் என்பது கருத்து.

(1) அஃதும் = ஏனைத்துறவறமும் (பரிமே.). அறன் என்றதற்குச் சிறந்த அறன் எனப் பொருள் அவரே கொண்டமையாலும், அச்சிறப்பு பிறன்பழியில்லாதபோற்றே நிகழுமாகையாலும் அவர்தங்கூற்று ஆராய்தற்பாலது.

(2) நன்று = அறன் cf. குறள் 38.

(3) cf. तस्मात् ज्येष्ठाश्रमो गृही [மனு.3,78]

(4) cf. देवः

(5) cf. प्रवृत्तं कर्म संसेव्य देवानामेति साम्यताम् [மனு.12,90]

(6) உலகத்திலே தேவருள் ஒருவனாக மதிக்கப்படுவன் (மணக்.)

6. வாழ்க்கைத்துணைநலம்.

வாழ்க்கைத்துணைநலம் என்பதற்கு மனைவியின் நற்குணம் என்பது பொருள்.

இல்லறத்தின் கடமையும் பயனையுங் கூறிய பின்னர், அதன் இலக்கணங்களுள் ஒன்றாகிய மனைவியைப்பற்றி இங்குக் கூறினர்.

மனைவி என்ற பொருளில் வாழ்க்கைத்துணை, இல்லாள், பெண், மகளிர், பெண்டிர், இல், மனை என்ற சொற்களை வழங்குகின்றனர்.

மனைவி குலத்திற்குத் தகுந்த குணங்களை உடையவளாகிக் கணவன்நிலைக்குத் தகுந்தவாறு இருத்தல்வேண்டும்; அவளிடம் பெருந்தன்மை இல்லாமலிருப்பின், வேறு எச்செல்வம் இருப்பினும் பயனில்லை; அஃது இருப்பின் எல்லாச் செல்வமும் இருப்பது போலே ஆகும்; அவளிடம் கற்பு இருக்கவேண்டும்; கற்பு என்பது வேறு தெய்வத்தை வழிபடாமல் கணவனையே தெய்வமாக வழிபடுதல்; அது தன்னையும் தன் கணவனையும் தம் புகழையும் காத்தல் ஆகும்; கற்பைத் தானே காத்தல் சிறந்தது; அவ்வாறுள்ள மனைவி சுவர்க்கத்தில் போற்றப்படுவாள்; மாட்சியில்லாத மனைவியைக்கொண்ட கணவனுக்குக் கௌரவம் இல்லை; எனக்கூறி மனைவிக்குப் பெருந்தன்மை அழகு ஆகுமென்றும் நல்ல மக்கள் ஆபரணம் ஆவர் என்றுங் கூறி முடித்தனர்.

51 **1** [1]மனைத்தக்க மாண்புடைய ளாகித்தற் கொண்டான் வளத்தக்காள் வாழ்க்கைத் துணை.

பொ-ள். வாழ்க்கைத்துணை = மனைவி, மனை = இல்லறத்திற்கு, தக்க = தகுந்த, மாண்பு = பெருந்தன்மையை, உடையவள் ஆகி = உடையவளாய் இருந்து, தற்கொண்டான் வளத்தக்காள் = தன்னை மணந்த கணவனுடைய செல்வத்திற்குத் தக்கவாறு நடப்பவள் (ஆவாள்).

(1) மனை—இல்லறம், ஆகுபெயர். மனைத்தக்க மாண்பு—தான் பிறந்த குடிக்குத்தக்க ஒழுக்கம். (மணக்.)

அம்மாட்சி எவ்வளவு சிறந்தது எனின்,

52 மனைமாட்சி யில்லாள்க ணில்லாயின் வாழ்க்கை
2 யேனைமாட்சித் தாயினு மில்.

போ-ள். இல்லாள்கண் = மனைவியிடத்தில், மனைமாட்சி = இல்லறத்திற்குத் தகுந்த பெருந்தன்மை, இல்லாயின் = இல்லாமல் இருந்தால், வாழ்க்கை = இல்வாழ்க்கை, எனைமாட்சித்து ஆயினும் = வேறு எல்லாவகையாலும் எவ்வளவு சிறந்ததாய் இருந்தாலும், இல் = (சிறந்தது) இல்லை.

மேலும்,

53 இல்லதே னில்லவண் [1]மாண்பாஞ லுள்ளதே
3 னில்லவள் [2]மாணக் கடை.

போ-ள். இல்லவள் = மனைவி, மாண்பு ஆனல் = பெருந்தன்மையுடையவளாக இருந்தால், (வாழ்க்கைக்கு), இல்லது என் = இல்லாதது எது? இல்லவள் = மனைவி, மாணக்கடை = பெருந்தன்மையோடு இல்லாதிருந்தால், உள்ளது என் = இருக்கின்றது எது?

வாழ்க்கை என்பது முற்குறளிலிருந்து அதிகரிக்கப்பட்டு நான்காம் வேற்றுமையாக மாற்றப்பட்டது.

மனைவிக்குச் சிறந்தது யாது எனின்,

54 பெண்ணிற் பெருந்தக்க யாவுள [3]கற்பென்னுங்
4 திண்மையுண் டாகப் பெறின்.[4]

போ-ள். கற்பு என்னும் திண்மை = பாதிவிரத்தியம் என்ற கலங்காத நிலைமை, உண்டாகப் பெறின் = இருந்தால், பெண்ணின் = மனைவியைக்காட்டிலும், பெருந்தக்க = மேம்பட்ட பொருள்கள், யா = எவை, உள = இருக்கின்றன? (ஒன்றுமில்லை என்பது கருத்து).

(1) மாண்பு — மாட்சிமைப்பட்டவள், ஆகுபெயர்.

(2) மாணக்கடை — வினையெச்சம்.

(3) கற்பு என்பது தொல்காப்பியத்தில் காரணத்தோடு செய்யப்பட்ட மணம் என்ற பொருளில் வழங்கப்பட்டிருப்பினும், ஈண்டு வேறு பொருளில் காண்க.

(4) cf. पतिव्रतात्वं नारीणामेतदेव सनातनम् [म.भा.अनु.249,12]

கற்புடையாள் யாது செய்வாள் எனின்,

55 தெய்வந் தொழாஅள் கொழுநற் றொழுதெழுவாள்
5 பெய்யெனப் பெய்யு மழை [1]

போ-ள். தெய்வம் = வேறு தெய்வத்தை, தொழாள் = வணங் காமல், கொழுநன் = கணவனையே, தொழுது = வணங்கி, எழுவாள் = (படுக்கையைவிட்டு) எழுந்திருப்பவள், பெய் என = பெய் என்று கூற, மழை பெய்யும்.

கற்புடையாள் இன்னும் எவ்வாறு இருப்பாள் எனின்,

56 தற்காத்துத் தற்கொண்டாற் பேணித் தகைசான்ற
6 சொற்காத்துச் சோர்விலாள் பெண்.

போ-ள். பெண் = (கற்புடைய) மனைவி, தன் = தன்னையும், காத்து = தவறிய வழியில் போகாது காத்துக்கொண்டு, தற்கொண் டான் = தன் கணவனை, பேணி = உபசரித்து, தகைசான்ற சொல் = புகழையும், காத்து = கெடாமல் காத்து, சோர்விலாள் = சோம்பே றித்தனமில்லாதவள், (ஆவாள்).

அவள் கற்பை யார் காத்தல் சிறந்தது எனின்,

57 சிறைகாக்குங் காப்பெவன் செய்யு மகளிர்
7 நிறைகாக்குங் காப்பே தலை.[2]

போ-ள். மகளிர் = மனைவிகளை, சிறை = காவல்களால், காக்கும் காப்பு எவன் செய்யும் = என்ன செய்யும்? நிறை = (தம்) மன உறுதி யால், காக்குங் காப்பே, தலை = சிறந்தது.

(1) पतिर्हि दैवतं स्त्रीणां.....। नान्यं गतिमहं पश्ये प्रमदाया यथपतिः॥ [म.भा.अनु.250,25]

அருமழை தாலவேண்டிற் றருஇற்கும் பெருமையளே (கலித். 39, 6)
கேள்வர்த் தொழுதெழலால் (கலித். 39, 17)
வறனேடின் வையகத்து வான்றருங் கற்பினள் (கலித். 16, 20)

(2) cf. अरक्षिता गृहे रुद्धाः पुरुषैराप्तकारिभिः।
आत्मानमात्मना यास्तु रक्षेयुस्ताः सुरक्षिताः॥ (मनु.9.12)
वैधर्म्यमपि संप्राप्ता गोपायन्ति कुलस्त्रियः।
आत्मानमात्मना सत्यो जिताः स्वर्गो न संशयः॥ [म.भा.वन.68,8]

கற்பின் பயன் யாது எனின்,

58 [1]பெற்றூர்ப் பெறிற்பெறுவர் பெண்டிர் பெருஞ்சிறப்புப்
8 புத்தேளிர் வாழு முலகு.

போ-ள், *பெண்டிர்* = *மனைவிகள்*, *பெற்றூர்* = *கணவர்களை*, *பெறின்* = *கற்போடு அடைவார்களாயின்*, *புத்தேளிர்* = *தேவர்கள்*, *வாழும்* = *வசிக்கின்ற*, *உலகு* = *உலகத்தின்கண்*, *பெருஞ்சிறப்பு* = *மேலான பெருமையை*, *பெறுவர்* = *அடைவர்*.

கற்புடைய மனைவி யில்லாதார்க்குத் தீங்கு யாது எனின்,

59 [2]புகழ்புரிந் தில்லிலோர்க் கில்லை யிகழ்வார்முன்
9 னேறுபோற் பீடு நடை.

போ-ள். *புகழ்புரிந்தில்லிலோர்க்கு* = *கற்புடைமனைவியில்லாதார்க்கு*, *இகழ்வார்முன்*, *ஏறுபோல்* = *காளைபோல்*, *பீடுநடை* = *கம்பீரமான நடை*, *இல்லை*.

புரிந்த என்ற பெயரெச்சத்து ஈற்றிலுள்ள அகரம் கெட்டது.

அழகுபோன்ற மனைவிகளின் கற்பிற்கு ஆபரணம் போன்றது யாது எனின்,

60 [3]மங்கல மென்ப மனைமாட்சி மற்றத
10 னன்கல நன்மக்கட்[4] பேறு.

போ-ள். *மனைமாட்சி* = *மனைவியின் பெருந்தன்மையை*, *மங்கலம்* = *அழகு*, *என்ப* = *என்று கூறுவர்* (*பெரியோர்*). *நன்மக்கட்பேறு* = *நல்ல குழந்தைகளை அடைதலை*, *அதன்* = *அதனுடைய*, *நன்கலம்* = *ஆபரணம்*, *என்ப* = *என்று கூறுவர்*.

(1) பெற்றற் பெறின் (பரிமே.) என்ற பாடத்தில், பெற்றூன்... பெண்டிர் என்பது ஒருமைபன்மைமயக்கமாகும்.

(2) பெண்டிர்க்குப் புகழைக் கற்பே ஆக்குதலின், கற்புடைய மகளிரைப் புகழ்புரிந்தில் என்றார்.

(3) மங்கலம் = நன்மை (பரிமே.) = cf. मंगलम्

(4) இக்குறள் மேலதிகாரத்திற்குத் தோற்றுவாய் ஆகும். மக்கள் என்பது ஆண் பெண் இரண்டனையுங் குறிக்கும் எனக் கூறல் தகும்.

7. புதல்வரைப்பெறுதல்

[1]புதல்வரைப்பெறுதல் என்பதற்கு ஆண்மக்களையும் பெண்மக்களையும் பெறுதல் என்பது பொருளாகும்.

மனைவிபோல் குழந்தைகளும் இல்லறத்திற்கு இலக்கணம் ஆகலான், வாழ்க்கைத்துணைநலத்தின் பின்னர் இவ்வதிகாரத்தை ஆசிரியர் கூறினர்.

மக்கள் என்ற பொருளில் மகன் என்ற சொல்லையும் வழங்குகின்றனர்.

அறிவும் குணமும் மிகுந்த மக்களை யடைவதைக்காட்டிலும் மேலான பாக்கியம் வேறொன்றும் இல்லை; அவரைப் பெறின் தாய் தந்தையரை ஏழு பிறப்புக்களிலும் தீவினைகள் தீண்டா; அவர் செய்யும் வினைப்பயன் தாய்தந்தையரைச் சேர்வதால் அம்மக்கள் அவருடைய பொருள்; அம்மக்களின் சிறுகையாற் கலக்கப்பட்ட உணவு அமிர்தத்தைக்காட்டிலும் இனிப்பானது; அம்மக்கள் தாமாக தாய் தந்தையருடலைத் தொடுவது உடலுக்கு இன்பமும் அவரது சொல் காதிற்கு இன்பமும் தரும்; மழலைச்சொல்லைக் கேட்க பாக்கியமில்லாதவரே குழல் யாழ் இவற்றின் ஒலி இனிமையானது எனக் கூறுவர்; தந்தை மக்களுக்குச் செய்யவேண்டிய தருமம் அவர் சபையில் முதல்வராக இருக்குமாறு செய்வதே; தம்மக்கள் தம்மைக்காட்டிலும் சிறந்தவராயிருத்தல் தமக்கு மகிழ்ச்சியைத் தரும்; தம்மக்கள் மேலோர் எனக் கேட்ட தாய் அவரைப் பிரசவித்த காலத்திற்காட்டிலும் அதிகமாய் மகிழ்வாள்; மக்கள் தந்தைக்குச் செய்யவேண்டிய கடமை இவர்தந்தை இவரைப் பெறுதற்கு என்ன தவம் செய்தாரோ என உலகத்தார் கூறுமாறு செய்தலே; என ஆசிரியர் இங்குக் கூறினர்.

(1) புதல்வனையும் புதல்வியையும் பொதுவாய்க் குறிக்குஞ் சொல் புதல்வர் என்பதே யாகும். புதல்வர் என்பது புதல்வன் என்ற சொல்லின் பன்மை யெனக்கொண்டு 'மக்களென்னும் பெயர் பெண்ணெழுத்து நின்றது' என்று பரிமேலழகர் கூறுவது ஆராய்தற்பாலது. 67, 69, 70 இம்மூன்று குறள்களிலுங் கூறப்பட்ட மகன் என்ற சொல்லும் ஆண் பெண் இருவரையுங் குறித்தல் தகும். ஆசிரியர் தொல்காப்பியனார் ஆண்மகன் பெண்மகன் எனத் தொல்காப்பியத்தில் வழங்குகின்றமையின். ஆகலின் புதல்வரைப் பெறுதல் என்பதற்கும் மக்கட்பேறு என்பதற்கும் பொருள் ஒன்றே யாம்.

61 [1]பெறுமவற்றுள் யாமறிவ தில்லை [2]யறிவதறிந்த[3]
1 மக்கட் பே றல்ல பிற.

போ. யாம், பெறுமவற்றுள் = அடையும் பாக்கியங்களுள், அறிவு = அறியவேண்டியவற்றை, அறிந்த = தெரிந்துகொண்ட, மக்கட்பேறல்ல பிற = மக்களே அடையும் பாக்கியத்தைவிட்டு வேறென்றையும், அறிவதில்லை = அறியோம்.

அவ்வாறு மக்களைப் பெறுவதனால் மறுமையில் யாது பயன் எனின்,

62 எழுபிறப்புந் தீயவை தீண்டா பழிபிறங்காப்
2 பண்புடை மக்கட் பெறின்.

போ. பழிபிறங்காப்பண்புடைமக்கள் = பாவம் ஒங்காத குணங்களையுடைய மக்களை, பெறின் = பெற்றால், எழுபிறப்பும் = ஏழு பிறப்பிலும், தீயவை = தீவினைகள், தீண்டா = அடையா.

மக்களை ஏன் தம்பொருளாக உலகத்தார் நினைக்கின்றார் எனின்,

63 தம்போரு ளென்பதம் மக்க ளவர்போரு
3 [4]டந்தம் வினையான் வரும்[5].

போ. தம்மக்கள் = தம்முடைய மக்களை, தம்பொருள் = தம்முடைய பொருள், என்ப = என்று கூறுவர், (பெரியோர்). அவர் பொருள்.[6] = அவர் செய்த பொருளின் பயன், தந்தம் வினையான் = தம்மாற் செய்யப்பட்ட வினைப்பயனோடு, வரும்.

(1) cf. पुत्रलाभात्परं लोके नास्तीह प्रसवार्थिनाम्। [म.भा.आदि.64,69]

(2) அறிவு — அறியவேண்டுவது. ஆகுபெயர்.

(3) அறிந்த என்பது மக்கட்பேறல்ல என்ற விடத்துள்ள மக்கள் என்பதைத் தழுவும்.

(4) தம்மை நோக்கி அவர் செய்யும் நல்வினையானே (பரிமே.) தத்தம்முடைய வினையோடே (மணக்.) தாய்தந்தையர் இறந்தவுடன் அவர்களுடன் அவரவர் செய்த வினைப்பயனே பின் வருதலாலும், மக்கள் ஈமச்சடங்கு செய்ததின் பயன் அவரைச் சேர்தலானும் மணக்குடவருரை நிறக்கும்.

(5) cf. यदर्थं पुरुषव्याघ्र पुत्रानिच्छन्ति मानवाः।
प्रेत्य चेह च संप्राप्ता त्रायन्ते महतो भयात्॥ [म.भा.द्रो.196,17]

(6) ஈண்டு பொருள் என்பது அவர் செய்யும் ஈமச்சடங்கு, சிராத்தம் முதலியவற்றைக் குறிக்கும்.

cf. इच्छन्ति पितरः पुत्रान् स्वार्थहेतोर्घटोत्कच।
इह लोकात्परे लोके तारयिष्यति मानवाः॥ [म.भा.द्रो.174,54]

இம்மையில் மக்களால் அடையும் பயன் யாது எனின்,

64 அமிழ்தினு மாற்ற வினிதேதம் மக்கள்
4 சிறுகை யளாவிய கூழ்.

பொ. தம்மக்கள் = தம்முடைய மக்கள், சிறுகை = சிறிய கைகளால், அளாவிய = கலக்கப்பட்ட, கூழ் = சோறு, (தமக்கு), அமிழ்தினும் = அமிர்தத்தைக்காட்டிலும், ஆற்ற = மிகவும், இனிது = இன்பத்தைத் தருவது. (ஏ – அசை).

மேலும்,

65 [1]மக்கண்மெய் தீண்ட லுடற்கின்ப[2] மற்றவர்
5 சொற்கேட்ட லின்பஞ் [3]செவிக்கு.[4]

பொ. மக்கள் = தம்மக்கள், மெய் = (தம்முடைய) உடலை, தீண்டல் = தொடுதல், உடற்கு = உடலுக்கு, இன்பம் = சுகத்திற்குக் காரணம், (ஆகும்). அவர்சொற்கேட்டல் = அவருடைய சொல்லைக் கேட்டல், செவிக்கு = காதுகளுக்கு, இன்பம் = சுகத்திற்குக் காரணம், (ஆகும்).

குழந்தையின் சொல் அதிக சுகத்தைக் கொடுக்குமா யாழ் குழல் இவற்றின் ஒலி கொடுக்குமா எனின்,

(1) ஒருவன்மெய்க்கின்பமாவது மக்களது மெய்யைத் தீண்டுதல் (பரிமே.) தம்மக்கள் தமதுடம்பினைச் சார்தல் (மணக்.) கூழளாவுதல், மழலைச்சொற்சொல்லல் முதலிய செய்கை குழவியிடத்தும், அதன் பயனாகிய இன்பம் பெற்றோரிடத்தும் இருக்கின்றமையால், மெய்தீண்டுந் தொழிலும் குழவியினிடம் இருப்பின் சிறக்கும். ஆகலின் மணக்குடவரது உரை சிறந்தது. வேறொருவன்குழவி தம்முடலைத் தீண்டாதாகலின், ஈண்டு மக்கள் என்பது தம்மக்களையே குறிக்கும்.

(2 & 3) இன்பம்—இன்பத்திற்குக் காரணம்—ஆகுபெயர்.

(4) cf. पुत्रस्पर्शात्तु लोकेषु नान्यत्सुखमतीव हि । [म.भा.आदि.64,67]
शिशुनालिंग्यमानस्य स्पर्शस्सूनोर्यथासुखः ।
पुत्रस्पर्शात्प्रियतरः स्पर्शो लोके न विद्यते ॥ [म.भा.आदि.98,51]
.....वाक्यं कान्तं भविष्यति ।
बालस्येव प्रवृद्धस्य कलमव्यक्तमद्भुतम् ॥ [म.भा.अनु.131,41]

66 [1]குழலினி தியாழினி தென்பதம் மக்கண்
6 மழலைச்சொற் கேளா தவர்.[2,3]

பொ. தம்மக்கண்மழலைச்சொல் = தம்முடைய குழந்தைகளின் மழலைச்சொற்களை, கேளாதவர் = கேட்காதவரே, குழல், இனிது, யாழ், இனிது, என்ப = என்று கூறுவர்.

தந்தை மக்கட்குச் செய்யவேண்டிய கடமை யாது எனின்,

67 தந்தை மகற்காற்று நன்றி யவையத்து[4]
7 முந்தி யிருப்பச் செயல்.[5]

பொ. தந்தை = தகப்பன், மகற்கு = குழந்தைக்கு, ஆற்றும் = செய்யவேண்டிய, நன்றி = கடமை, அவையத்து = சபையில், முந்தி = முதலில், இருப்ப = இருக்குமாறு, செயல் = செய்தல், (ஆகும்).

தம்மக்கள் தம்மைக்காட்டிலும் சிறந்தாராயிருப்பின் அது சுகத்தைத் தருமா எனின்,

68 [6]தம்மிற்றம் மக்க ளறிவுடைமை மாநிலத்து
8 மன்னுயிர்க் கெல்லா மினிது[7].

(1) குழல், யாழ்—ஆகுபெயர்.

(2) கேட்டவர் அவற்றினும் மழலைச்சொல் இனிதென்பதொன் பத குறிப்பெச்சம் (பரிமே.)

(3) .....वाक्यं कान्तं भविष्यति।
बालस्येव प्रवृद्धस्य कलमव्यक्तमद्भुतम्॥ [म.भा.अनु.131,41]

யாழொடுங் கொள்ளா பொழுதொடும் புணரா
பொருளறி வாரா வாயினுந் தந்தையர்க்
கருள்வந் தனவாற் புதல்வர்தம் மழலை (புறநா. 92, 1—3)

(4) அவை cf. सभा.

(5) சான்றோ னுக்குத றந்தைக்குக் கடனே (புறநா. 312,2)
அரசுதுறை போகிய—வீறுசால் புதல்வற் பெற்றனை
(பதிற்று. 74)

(6) தம்மக்கள் அறிவுடைமை பெரிய நிலத்து மன்னு நின்ற உயிர்கட்கெல்லாந் தம்மினு மினியதாம். சண்டறிவென்ற அ இயல்பாகிய அறிவோடு கூடிய கல்வி யறிவினை ... இதனால் தந்தையினும் அவையத்தார் உவப்பர் என்பது கூறப்பட்டது. (பரிமே.)

(7) cf. एकमेव हि लोकेस्मिन्नात्मतो गुणवत्तरम्।
इच्छन्ति पुरुषाः पुत्रं लोके नान्यं कथंचन॥ [म.भा.द्रो.195,5]
पुत्रादिच्छेत् पराजयम्॥

பொ. மாநிலத்து = பெரிய உலகத்தில், தம்மின் = தம்மைக்காட்டிலும், தம்மக்களறிவுடைமை = தம்முடைய மக்களின் அறிவுடைமை, மன்னுயிர்க்கு எல்லாம் = நிலைபெற்ற மாந்தர்க்கெல்லாம், இனிது = சுகத்தைத் தருவது, (ஆகும்).

தம்மக்கள் சிறந்தார் எனக் கேட்ட தாய் யாது செய்வாள் எனின்,

69 ஈன்ற பொழுதிற் பெரிதுவக்குந் [1]தன்மகனைச்
9 சான்றோ னெனக்கேட்ட தாய்.[2]

பொ. தன்மகனை = தான் பெற்ற குழந்தையை, சான்றோன் = சிறந்தவன்[3], என = என்று (பிறர்) சொல்ல, கேட்ட, தாய், ஈன்ற = (அக்குழந்தையைப்) பெற்ற, பொழுதின் = காலத்திற் காட்டிலும், பெரிது = மிகவும், உவக்கும் = மகிழ்ச்சியடைவாள்.

மகன் தந்தைக்குச் செய்யவேண்டியு உதவி யாது எனின்,

70 மகன்றந்தைக் காற்று முதவி யிவன்றந்தை[4]
10 யென்னோற்றான் கொல்லெனுஞ் சொல்.[5]

பொ. மகன் = குழந்தை, தந்தைக்கு = தகப்பனுக்கு, ஆற்றும் = செய்யும், உதவி = உபகாரம், இவன்றந்தை = இவனுடைய தகப்பனார், என்னோற்றான் கொல் = என்ன தவஞ் செய்தானோ, எனும் = என்று கூறப்படும், சொல், (ஆகும்).

---

(1) ஈண்டு தன் என்பது எற்றுக்கென விளங்கவில்லை.

(2) பெண்ணியல்பாற் றூஉக வறியாமையிற் கேட்ட தாய் எனவுங் கூறினர். (பரிமே.) 'தன் குஞ்சு பொன் குஞ்சு' என்ற எண்ணம் எப்போதுமிருக்குமாகையால் தாய் படித்திருப்பினும் பிறர் சான்றோன் எனக் கேட்பதுதான் அவளுக்கு மிக்க மகிழ்ச்சியைத் தரும். தாய் அறிவோடிருக்கலாம் என்பதைப் புறநானூற்றடிகள் காட்டும்.

(3) சிறப்பு ஒவ்வொரு வருணத்திற்கும் மாறுபடும். அரசர்க்குரிய சிறப்பு. "முதியோன் சிறுவன்—களிறெறிந்து பட்டன னென்னு மூவகை யின்ற ஞான்றினும் பெரிதே" (புறநா. 277), "செங்களந் தழுவுவோன் சிதைந்துவே ரூகிய—படுமகன் கிடக்கை காணூஉ—ஈன்ற ஞான்றினும் பெரிதுவந் தனளே." (புறநா. 278) என்ற அடிகளால் விளங்கும்.

(4) தந்தை—உபலக்ஷணம்; அது தாயையுங் குறிக்கு மென்னலாம்.

(5) cf. ஒளிறு வா ளருஞ்சம முருக்கிக்
களிறெறிந்து பெயர்தல் காளைக்குக் கடனே (புறநா. 312, 5-6)

8. அன்புடைமை.

அன்புடைமை[1] என்பதற்கு நேசமாயிருத்தல் என்பது பொருள். இல்வாழ்க்கையதிகாரத்தில் அன்பும் அறனும் இல்வாழ்க்கைக்குப் பண்பும் பயனும் ஆகும் என்று ஆசிரியர் கூறினமையால், இல்வாழ்க்கையின் இலக்கணத்தைக் கூறியபின்னர் அன்புடைமையைப்பற்றிக் கூறுகின்றார்.

மனத்திலுள்ள அன்பைக் கண்ணீர் வெளியிட்டுவிடும்; அன்புடையா ரெனும்பும் பிறர்க்கு உரித்தானது; பெரியோர் முற்பிறப் பிற்காட்டிய அன்பினைத் தொடர்ந்துகாட்டுவதற்குப் பின்னரும் பிறக்கின்றனர்; அன்பு விருப்பத்தைத் தர, விருப்பம் சிநேகத்தை உண்டுபண்ணும்; இவ்வுலகில் சுகமாய்ப் பெருமையோடு வாழ்தல் அன்பின் காரியமே; அறியாதவர் தர்மத்தைச் செய்வதற்கே அன்பு துணையெனக் கூறினும் அது பகையைப் போக்குவதற்குந் துணையாகும்; எலும்பில்லாத சரீரத்தைச் சூரியன் தகிக்குமாறு அன்பில்லாத மக்களைத் தர்மக்கடவுள் வருத்தப்படுத்துவர்; மனத்தில் அன்பு இல்லாது உயிர் வாழ்தல் வன்னிலத்தில் தளிர்க்காத மரத்தைப்போல் உள்ளது; உள்ளத்துள் அன்பு இல்லாவிட்டால் உடலுக்கு வெளிப்புறத்தில் உள்ள இடம் ஏவலாளர் இவர்களால் பயன் ஒன்றும் இல்லை; அன்போடு கூடிய உடம்பே சீவன் இருத்தற்கு இடமாகும். அதி இல்லாதது தோலால் மூடப்பட்ட எலும்பே ஆகும்; என ஆசிரியர் கூறினர்.

அன்போடு கூடியவரது பொருளெல்லாம் யாருக்கு உரித்து எனின்,

71 அன்பிற்கு முண்டோ வடைக்குந்தா ழார்வலர்
1 புன்கணீர் பூச றரும்.

பொ. அன்பிற்கும், அடைக்கும் தாழ்=மூடும் தாழ்ப்பாள், உண்டோ? ஆர்வலர்புன்கணீர்=நேசமுடையவர்களுடைய துன்பத்தைக் காட்டும் கண்ணீரே, (அதனை), பூசல் தரும்=வெளிப்படுத்தும்.

(1) அஃதாவது அவ்வாழ்க்கைத்துணையும் புதல்வரும் முதலிய தொடர்புடையார்கட் காதலுடையனாதல். (பரிமே.). தன்னைச் சார்ந்தார்மாட்டுக் காதலுடையவனாதல் (மணக்.). ததீசி முனிவர் இந்திரனுக்கு வச்சிராயுதஞ் செய்யத் தனது எலும்பைக் கொடுத்ததை இவ்வதிகாரத்தில் ஆசிரியர் குறிப்பதாலும், அவர் இந்திரனுக்குத் தொடர்பில்லாதவராதலாலும், மணக்குடவர் கூறிய பொருளே பொருந்தும்.

72 அன்பிலா ரெல்லாந் தமக்குரிய ரன்புடையா
2 ரென்பு முரியர் பிறர்க்கு.[1]

பொ. அன்புடையார், என்பும் = எலும்பாலும், பிறர்க்கு, உரியர் ; அன்பிலார் = அன்பு இல்லாதவர், எல்லாம் = எல்லாப்பொருளாலும், தமக்கு = தமக்கே, உரியர்.

அன்புள்ளவரது எலும்பும் பிறர்க்குப் பயன்படும் ; அன்பில்லாதவரது பொருளெல்லாம் அவர்க்கே பயன்படும் என்பது கருத்து.

அன்புள்ளார் இப்பிறப்பு எடுத்ததற்குக் காரணம் யாது எனின்,

73 அன்போ டியைந்த வழக்கென்ப வாருயிர்க்
3 கென்போ டியைந்த தொடர்பு.

பொ. ஆருயிர்க்கு = சிறந்த மக்களுக்கு, என்போ டியைந்த தொடர்பு = எலும்போடு உண்டான சேர்க்கையாகிய இப்பிறப்பு, அன்போடு இயைந்தவழக்கு = (முற்பிறப்பில்) அன்போடுபொருந்திய பழக்கம், என்ப = என்று கூறுவர், (பெரியோர்).

அன்பு எதனை உண்டாக்கும் எனின்,

74 அன்பீனு மார்வ முடைமை யதுவீனு
4 நண்பென்னு நாடாச் சிறப்பு.

பொ. அன்பு, ஆர்வமுடைமை = (பிறரின்) விருப்பத்தை, ஈனும் = உண்டுபண்ணும் ; அது = அவ்விருப்பம், நண்பு = சிநேகம், என்னும் = என்று சொல்லப்படுகின்ற, நாடாச்சிறப்பு = அளத்தற்கு முடியாத சிறப்பினை, ஈனும் = உண்டுபண்ணும்.

அன்பு, பிறர் நம்மை நம்புமாறு செய்து, அவரைச் சிநேகிதர் ஆக்கும் என்பது கருத்து.

மேலும்,

75 அன்புற் றமர்ந்த [2]வழக்கென்ப வையகத்
5 தின்புற்ரு ரெய்துஞ் சிறப்பு.

பொ. வையகத்து = பூமியில், இன்புற்றார் = சுகத்தை யடைந்தவர், எய்தும் = அடையும், சிறப்பு = பெருமையை, அன்பு உற்று அமர்ந்த வழக்கு = அன்போடு கூடிய பழக்கத்தின் பயன், என்ப = என்று கூறுவர், (பெரியோர்).

(1) இங்கு ததீசி முனிவர் வச்சிராயுதஞ் செய்தற்கு இந்திரனுக்குத் தன் முதுகெலும்பு வழங்கியதை ஆசிரியர் குறிக்கின்றார்.

(2) வழக்கு—வழக்கின் பயன், ஆகுபெயர்.

MARAIMALAI ADIGAL LIBRARY MADRAS-1

அன்பு தர்மம் செய்வதற்குத்தான் துணையோ எனின்,

76 அறத்திற்கே[1] யன்புசார் பென்ப வறியார்
6 மறத்திற்கு[2] மஃதே துணை.

பொ. அறியார் = புத்தியில்லாதவர், அன்பு = அன்பை, அறத்திற்கே = தருமம் செய்வதற்கே, சார்பு = துணை, என்ப = என்று கூறுவர். மறத்திற்கும் = அதர்மத்தைப் போக்குவதற்கும், அஃதே = அதுவே, துணை, (ஆகும்).

அன்போடு கூடாத தருமச்செயல்களை தருமக்கடவுள் விரும்புவாரா எனின்,

77 என்பி லதனை வெயில்போலக் காயுமே
7 யன்பி லதனை யறம்.

பொ. வெயில், என்பிலதனை = எலும்பில்லாத உடம்பை, காயும்போல = தகிக்கும்போல, அறம் = தருமக்கடவுள், அன்பி லதனை = அன்போடுகூடாத மக்களை, காயும் = தண்டிப்பதும்.

அன்பு இல்லாத மக்களின் வாழ்க்கை எதைப்போல் எனின்

78 அன்பகத் தில்லா வுயிர்வாழ்க்கை வன்பாற்கண்
8 வற்றல் மரந்தளிர்த் தற்று.

பொ. அன்பு, அகத்து = மனத்தில், இல்லாவுயிர்வாழ்க்கை = இல்லாத மக்களின் வாழ்க்கை, வன்பாற்கண் = பாலை நிலத்தில், வற்றல்மரம் = காய்ந்த மரம், தளிர்த்தற்று = தளிர்த்தாற்போன்றது.

அன்பில்லா வுயிர்வாழ்க்கை பயனில்லாதது என்பது கருத்து.

அன்பு இல்லாதவர்க்கு இடம் பொருள் ஏவலாளர் இவரால் பயன் உண்டோ எனின்,

79 புறத்துறுப் பெல்லா மெவன்செய்யும் யாக்கை
9 யகத்துறுப் பன்பி லவர்க்கு.

பொ. யாக்கையகத்துறுப்பு = உடம்பிற்கு உள்ளிலுள்ள உறுப்பாகிய மனத்தின்கண், அன்பிலவர்க்கு = அன்பு இல்லாதவருக்கு, புறத்துறுப்பு எல்லாம் = வெளியில் உறுப்பாக உள்ள இடம், பொருள், ஏவலாளர் எல்லாம், எவன் செய்யும் = என்ன செய்யும்? ஒரு பயனையுந் தாராது என்பது கருத்து.

(1) அறத்திற்கு—அறஞ் செய்வதற்கு ; ஆகுபெயர்.
(2) மறத்திற்கு—மறத்தைப் போக்குவதற்கு ; ஆகுபெயர்.

எவ்வுடம்பு சீவன் இருப்பதற்குத் தகுந்த இடமாகும் எனின்,

80 அன்பின் வழிய துயிர்நிலை யஃதிலார்க்
10 கென்புதோல் போர்த்த வுடம்பு.

பொ. அன்பின் வழியது = அன்போடு கூடியது ஆகிய, உடம்பு = உடம்பே[1], உயிர்நிலை = சீவன் இருத்தற்கு இடம், (ஆகும்). அஃதிலார்க்கு = அவ்வன்பு இல்லாதவருக்கு, உடம்பு = உடம்புகள், தோல் = தோலால், போர்த்த = மூடப்பட்ட, என்பு = எலும்பு *கூளே[2], (ஆகும்).

---

9. விருந்தோம்பல்

விருந்தோம்பல் என்பதற்கு விருந்தினரை உபசரித்தல் என்பது பொருள்.

அன்பும் அறனும் இல்வாழ்க்கைக்குப் பண்பும் பயனும் ஆகும் என 45-ஆவது குறளிற் கூறினமையால், அன்பினைப்பற்றிக் கூறிய பின்னர், அறன்களுள் முதலெனக் கருதப்படும் விருந்தோம்பலை ஆசிரியர் கூறினர்.

இல்வாழ்க்கை விருந்தினரை உபசரிக்கும்பொருட்டே ; அமிருதமாயினும் விருந்தினரை வீட்டின் வெளிப்புறத்தில் வைத்து விட்டு, தான் தனியாய் உண்ணக்கூடாது ; விருந்தினரை உபசரிக்கின்றவனது வாழ்க்கையில் துன்பம் வராது ; அவனுடைய வீட்டில் லக்ஷ்மி வசிப்பாள் ; அவன் நிலங்களில் விதை விதைக்கவேண்டிய அவசியம் இல்லை; அவன் இவ்வுலகம்விட்டு சுவர்க்கத்திற்குப் போகும் போது தேவர்கள் அவனை நன்கு உபசரிப்பார்கள்; விருந்தினரை உபசரித்தலால் உண்டாகும் பயனின் அளவு கணக்கிட முடியாது; அவரை முகமலர்ச்சியில்லாமல் உபசரித்தால் அவர் வருந்துவர் அவரை உபசரிக்காதவனது பொருள் அழியும் ; அவரை உபசரிக்; காமையாகிய உடைமையுளின்மை அறியாரிடம் இருக்கும் ; எனக் கூறினர்.

(1 & 2) இவ்விரண்டிடத்தும் தேற்றேகாரம் தொக்கன.

81 இருந்தோம்பி யில்வாழ்வ தெல்லாம் விருந்தோம்பி
1 வேளாண்மை செய்தற் பொருட்டு.

பொ. இல்=வீட்டில், இருந்து=வசித்து, ஓம்பி=(பொருள் முதலியவற்றைப்) பாதுகாத்து, வாழ்வது எல்லாம்=வாழ்தல் எல்லாம், விருந்து=விருந்தினரை, ஓம்பி=உபசரித்து, வேளாண்மை செய்தற்பொருட்டு=உபகாரம் செய்தற்கு, (ஆகும்.)

உயர்ந்த உணவுப்பொருள் ஆயினும் தான்மட்டும் உண்ணலாமோ எனின்,

82 விருந்து புறத்ததாத் தானுண்டல்[1] சாவா
2 மருந்தெனினும் வேண்டற்பாற் றன்று.[2]

பொ. விருந்து=விருந்தினர், புறத்தது ஆ=வீட்டின் வெளிப்புறத்தில் இருக்க, தான்=தானே, உண்டல், சாவாமருந்து எனினும்=அமிர்தம் என்றாலும், வேண்டற்பாற்று அன்று=விரும்பத்தக்கது இல்லை.

ஆக என்பது ஆ எனக் குன்றியது.

விருந்தினரை உபசரித்தால் பயன் யாவை எனின்,

83 வருவிருந்து வைகலு மோம்புவான் வாழ்க்கை
3 பருவந்து பாழ்படுதல் லின்று.

பொ. வைகலும்=ஒவ்வொரு நாளும், இல்=வீட்டிற்கு, வருவிருந்து=வருகின்ற விருந்தினரை, ஓம்புவான்வாழ்க்கை, பருவந்து=துன்பப்பட்டு, பாழ்படுதல்=கெடுதல், இன்று=இல்லை.

இல் என்பது 81ஆவது குறளிலிருந்து அதிகரித்தது.

மேலும்,

84 அகனமர்ந்து[3]செய்யா ளுறையு முகனமர்ந்து[4]
4 நல்விருந் தோம்புவா னில்.

(1) சாவாமருந்து என்பது अमृतम् என்பதன் மொழிபெயர்ப்பு.

(2) cf. न वै स्वयं तदश्नीयात् अतिथिं यन्न भोजयेत्। (மனு. 3,106)
मृष्टमश्नाति यश्चैको वृथा जीवति सोपि च (म.भा.अश्वमे.98)
இந்திர
ரமிழ்த மியைவ தாயினு மினிதெனத்
தமிய ருண்டலு மிலரே. (புறநா. 182, 1-3; 127, 7—10)

(3) செய்யாள் लक्ष्मीः என்பதன் மொழிபெயர்ப்பு. cf. लक्ष्मीः लक्षणात् भासनात्. (महाभाष्यम् 1,1,1)

(4) cf. सुमुखः सुप्रसन्नात्मा धर्मानतिथिमागतम्।
स्वागतेनासनेनाङ्घ्रिशौचेन च पूजयेत्॥ (म.भा.अश्वमे. 101,74)

பொ. முகன் = முகம், அமர்ந்து = மலர்ந்து, நல்விருந்து = நல்ல விருந்தினரை, ஓம்புவானில் = உபசரிக்கின்றவனது வீட்டில், செய்யாள் = லக்ஷ்மி, அகன் = மனம், அமர்ந்து = குளிர்ந்து, உறையும் = தங்குவாள்.

மேலும்,

85 வித்து மிடல்வேண்டுங் கொல்லோ விருந்தோம்பி
5 மிச்சின் மிசைவான் புலம்.[1]

பொ. விருந்து = விருந்தினரை, ஓம்பி = உபசரித்து, மிச்சில் = மிஞ்சியதை, மிசைவான் = உண்ணுகின்றவன், புலம் = நிலத்தில், வித்தும் = விதையையும், இடல்வேண்டும் கொல்லோ = இடவேண்டுமோ?

நிலத்தில் வித்தை விதைத்து விளைபொருள்களை அவன் அடையவேண்டுவதின்று. பிறர் தாமே ஏராளமாய் அவனுக்குப் பொருள் அனுப்புவர் என்பது கருத்து.

மேலும்,

86 செல்விருந் தோம்பி வருவிருந்து பார்த்திருப்பா
6 னல்விருந்து வானத் தவர்க்கு.[2]

பொ. இல் = வீட்டிற்கு, செல்விருந்து = செல்லுகின்ற விருந்தினரை, ஓம்பி = உபசரித்தபிறகு, வருவிருந்து = வருகின்ற விருந்தினரை, பார்த்திருப்பான் = எதிர்பார்த்துக் கொண்டிருப்பவன், வானத்தவர்க்கு = தேவர்களுக்கு, நல்விருந்து = நல்ல விருந்தினன், (ஆவான்.)

(1) இக்குறட்குக் கருத்து 'தானே விளையாதோ' என மணக்குடவரும், 'தானே விளையும்' எனப் பரிமேலழகரும் கூறினர். அதிசயோக்தியைப் பெரும்பாலும் இந்நூலில் ஆசிரியர் வழங்காமையாலும், விருந்தினரைப் போற்றுபவருக்கு ஏனையோர் தாமே பொருள் வழங்குவதை இப்போதும் காண்கின்றமையாலும் அவர்தங் கூற்று ஆராய்தற்பாலது. புலம் என்பதற்குப் பரிமேலழகர் விளைபுலத்திற்று எனப் பொருள் கூறினர்; விளை புலத்திற்கண் என இருத்தல் நலம். cf. தொல். சொல். 105.

(2) வானத்தவர் என்பது दिवौकसः என்பதன் மொழிபெயர்ப்பு.

மேலும்,

87 இனைத்துணைத் தென்பதோன் றில்லை விருந்தின்
7 றுணைத்துணை[1] வேள்விப் பயன்.

பொ. வேள்விப்பயன் = விருந்தினரை உபசரித்தலாகிய வேள்வியின் பயன், இனைத்துணைத்து என்பது ஒன்று இல்லை = இவ்வளவுக்குட்பட்டது என்பது ஒன்றும் இல்லை. விருந்தின் = விருந்தினருடைய, துணைத்துணை = யோக்யதைக்குத் தகுந்தது. (ஆகும்).

விருந்தினரை உபசரிக்கும்பொழுது எவ்வாறு இருக்கவேண்டும் எனின்,

88 மோப்பக் குழையு மனிச்ச முகந்திரிந்து
8 நோக்கக் குழையும் விருந்து.

பொ. அனிச்சம் = அனிச்சப்பூ, மோப்ப = மோர்ந்துபார்க்கும்போது, குழையும் = வாடும்; விருந்து = விருந்தினரோ, முகம் திரிந்து[2] நோக்க = முகத்தை வேறுபடுத்திக்கொண்டு பார்க்கும்போதே, குழையும் = வருந்துவர்.

விருந்தினரை மனமில்லாமல் உணவு முதலியவற்றால் உபசரித்தல், அவரை வருத்தும் என்பது கருத்து.

விருந்தினரை உபசரிக்காமல் இருப்பின் யாது நேரும் எனின்,

89 பரிந்தோம்பிப் [3]பற்றற்றே மென்பர் விருந்தோம்பி
9 வேள்வி தலைப்படா தார்.

பொ. விருந்து ஓம்பி = விருந்தினரை உபசரித்து, வேள்வி = அவ்வேள்விப்பயனை, தலைப்படாதார் = அடையாதார், பற்று = செல்வத்தை, பரிந்து = துன்பப்பட்டு, ஓம்பி = பாதுகாத்த பிறகு, அற்றேம் = இழந்தோம், என்பர்.

(1) cf. नृयज्ञोतिथिपूजनम्. (मनु.3,70)

(2) திரிந்து ஈண்டு பிறவினைப்பொருளில் வந்தது.

(3) cf. பற்றற்ற கண்ணும் (குறள் 521). பற்று = பொருள் (மணக்.) பற்றக்கோடு (பரிமே.)

அவ்வாறு யார் இருப்பர் எனின்,

90 [1]உடைமையு ளின்மை விருந்தோம்ப லோம்பா
10 மடைமை மடவார்க ணுண்டு.

போ. உடைமையுளின்மை = இருந்தும் இல்லாமை (ஆகிய) விருந்தோம்பலோம்பாமடமை = விருந்தோம்பலைச் செய்யாத மடத்தனம், மடவார்கண் = அறியாதாரிடத்தில், உண்டு.

---

10. இனியவைகூறல்

இனியவைகூறல் என்பதற்கு இனிய சொற்களைச் சொல்லுதல் என்பது பொருள்.

விருந்தினரை உபசரிக்கும்போது முகம் மலர்ந்திருத்தல் வேண்டும் என்றார். அஃது அகமலர்ச்சியின்றி நிகழாது. அவ்விரண்டும் இருப்பினும் இனிய சொற்களையே கூறவேண்டும் என்பதை அறிவிக்க விருந்தோம்பலின் பின்னர் இவ்வதிகாரத்தை ஆசிரியர் கூறினர்.

மனம் மலர்ந்து கொடுப்பதைக்காட்டிலும் இனிய சொற்களை வழங்குவது மேலானது; அதுவே அறம் ஆகும்; அவ்வாறு கூறின் வறுமை வாராது; பணிவோடு இன்சொல் வழங்குவதே ஒருவர்க்கு அணி; அது பாவத்தைப்போக்கிப் புண்ணியத்தைப் பெருக்கும்; அது சித்தசுத்தியை உண்டுபண்ணி மறுமையை அடைவிக்கும்; இம்மையிலும் மறுமையிலும் அஃது இன்பத்தை விளைவிக்கும்; உண்மைப்பொருளைக் கண்டு கூறுவர்தம் அன்போடு கலந்த இனிய சொற்களைக் கூறவேண்டும்; இன்சொலின் பயனை அறிந்தவன் கடுஞ் சொற்களை வழங்கான்; இனிய சொற்கள் இருக்கக் கடுஞ்சொற்களை வழங்குவது பழம் இருக்கக் காயை விரும்பினர் போலும்; எனக் கூறினர்.

(1) இதனையே 'இன்மையுளின்மை' என 153ஆவது குறளில் ஆசிரியர் கூறினர். உடைமையின்கண்ணே யில்லாமைபோல' என ஈண்டும், வலியின்மையுள் வைத்து வலியின்மையாவது' என அக்குறளிலும் பொருள் கூறினர் மணக்குடவர்.

91 அகனமர்ந் தீதலி னன்றே முகனமர்ந்
1 தின்சொல னாகப் பெறின்.

பொ. முகன் = முகம், அமர்ந்து = மலர்ந்து, இன்சொலன் = இனிய சொற்களைக் கூறுபவன், ஆகப் பெறின் = ஆயின், (அது), அகன் = மனம், அமர்ந்து = மலர்ந்து; ஈதலின் = (பொருளைக்) கொடுத்தலைக்காட்டிலும், நன்று நல்லது. (ஏ—அசை.)

அவ்வாறு ஏன் செய்யவேண்டும் எனின்,

92 முகத்தா னமர்ந்தினிது நோக்கி யகத்தானா
2 [1]மின்சொ லினிதே யறம்.

பொ. அறம் = தர்மம், முகத்தான் அமர்ந்து = முகத்தை மலரும்படிச் செய்து, இனிது நோக்கி = பிரியமாகப் பார்த்து, அகத்தான் = மனத்தோடு, (வழங்கப்பட்ட), இன்சொலினது = இனிய சொற்களிடத்து, ஆம் = ஆகும்.

இனிய சொற்களை வழங்குவதினால் உண்டாகும் பயன்கள் யாவை எனின்,

93 துன்புறூஉந் துவ்வாமை யில்லாகும் யார்மாட்டு
3 மின்புறூஉ மின்சொ லவர்க்கு.

பொ. யார்மாட்டும் = எவரிடத்தும், இன்பு = இன்பத்தை, உறும் = அதிகப்படுத்தும், இன்சொலவர்க்கு = இனிய சொற்களை வழங்குபவர்களுக்கு, துன்பு = துன்பத்தை, உறும் = மிகுவிக்கும் துவ்வாமை = வறுமை, இல் = இல்லை, ஆகும்.

மேலும்,

94 பணிவுடைய னின்சொல னாத லொருவற்
4 கணியல்ல மற்றப் பிற.

ஒருவற்கு = ஒருவனுக்கு, பணிவுடையன் = பணிவை உடையன், (ஆய்), இன்சொலன் ஆதல் = இனிய சொற்களை வழங்குகின்றவனாக ஆதல், அணி = ஆபரணம்; பிற = மற்றவை (அணி) அல்ல = ஆபரணம் அல்ல. (மற்று = அசை).

(1) இன்சொல் வல்லவனுயின் அதே (மணக்.); இனிய சொற்களைச் சொல்லுதலின்கண்ணதே (பரிமே) பரிமேலழகருரை சிறக்கும்.

மேலும்,

95 அல்லவை தேய வறம்பெருகு [1]நல்லவை
5 நாடி யினிய[2] சொலின்.

பொ. நல்லவை = புண்ணியங்களை, நாடி = கருதி, இனிய = இனியசொற்களை, சொலின் = கூறினால், அல்லவை = பாவங்கள், தேய = போக, அறம் = தர்மம், பெருகும்.

மேலும்,

96 [3]நயனீன்று நன்றி[4] பயக்கும் பயனீன்று
6 பண்பிற் ற்லைப்பிரியாச் சொல்.

பொ. பயன் = (பிறர் விரும்பிய) பயனை, ஈன்று = கொடுத்து, பண்பின் = இனிமைத்தன்மையிலிருந்து, தலைப்பிரியாச்சொல் = நீங்காத வார்த்தை, நயன் = சித்தசுத்தியை, ஈன்று = கொடுத்து, நன்றி = தூறவறத்தை, பயக்கும் = உண்டுபண்ணும்.

பண்பு அதிகாரத்தால் இனிமையைக் குறிக்கும்.

மேலும்,

97 சிறுமையு ணீங்கிய வின்சொன் மறுமையு
7 மிம்மையு மின்பந் தரும்.

பொ. சிறுமையுள் நீங்கிய = வருத்தத்தைக் கொடுக்காத, இன்சொல், மறுமையும் இம்மையும் = பரலோகத்திலும் இவ்வுலகத்திலும், இன்பம் = சுகத்தை, தரும்.

மாறுபட்ட இரண்டு கட்சிக்காரர்களுடைய கொள்கைகளையுங் கேட்டு தீர்மானம் சொல்லுகின்றபொழுது எவ்வாறு சொற்களை வழங்கவேண்டும் எனின்,

(1) நன்மை பயக்குஞ் சொற்களை (மணக். பரிமே.)
(2) இனியவாக (மணக். பரிமே.)
(3) பிறரால் விரும்பப்படுதல் (மணக்); நீதி (பரிமே.)
(4) பொருள் (மணக்.)

98 இன்சொலா லீர மலீஇப் படிறிலவாஞ்
8 செம்பொருள் கண்டார்வாய்ச் சொல்.[1]

பொ. செம்பொருள் = உண்மைப்பொருளை, கண்டார்வாய்ச் சொல் = கண்டவர்களுடைய தீர்மானம், இன்சொலால் = இனிய சொற்களால், ஈரம் = அன்பு, அளீஇ = கலந்து, (இருப்பின்), படிறு இலவாம் = குற்றம் உடையனவல்லவாம்.

ஆகலின் இன்சொல்லின் பயனை அறிந்தவன் கடுஞ்சொற்களைக் கூறுவானு எனின்,

99 இன்சொ லினிதீன்றல் காண்பா னெவன்கொலோ
9 வன்சொல் வழங்கு வது.

பொ. இன்சொல், இனிது = நன்மையை, ஈன்றல் = பயத்தலை, காண்பான் = அறிந்தவன், வன்சொல் = கடுஞ்சொற்களை, வழங்கு வது = வழங்குதல், எவன்கொலோ = எதற்காக? (வழங்கமாட்டான் என்பது கருத்து).

இன்சொல் இருக்கக் கடுஞ்சொற்களை வழங்குதல் எதனைப் போன்றது எனின்,

100 இனிய வுளவாக வின்னாத கூறல்
10 கனியிருப்பக் காய்கவர்ந் தற்று.[2]

பொ. இனிய = இனிய சொற்கள், உள ஆக = இருக்க, இன்னாத = கடுஞ்சொற்களை, கூறல் = வழங்குதல், கனி = பழம், இருப்ப = இருக்க, காய் = காயை, கவர்ந்தற்று = விரும்பினாற் போன்றது.

(1) படிறு = வஞ்சனை; செம்பொருள் கண்டார் = அறத்தினை யுணர்ந்தார்; ஆல் = அசைநிலை; வாயென வேண்டாது கூறினார் தீய சொற்பயிலாவென்பதற்கு; இதனான் இன்சொற்கிலக்கணங் கூறப்பட்டது. (பரிமே) இன்சொற்கிலக்கணம் கூறுமேலே விளங்குமாதலானும், மேலே கூறப்பட்ட மணக்குடவர் பொருள் இவ்வதிகாரத்திற் பொருத்துமாதலானும் பரிமேலழகர்கூற்று ஆராய்தற்பாலது.

(2) பொருளை விசேடித்து நின்ற பண்புகள் உவமைக்கண்ணுஞ் சென்றன. (பரிமே.). அவ்வாறு கூறவில்லை மணக்குடவர்.

11. செய்ந்நன்றியறிதல்.[1]

செய்ந்நன்றியறிதல் என்பதற்குப் பிறர் தமக்குச் செய்த நன்மையை எப்போதும் நினைத்திருத்தல் என்பது பொருள்.

தாம் பிறர்க்கு உதவி செய்யாமலிருக்கும்போது தமக்கு அவர் செய்த உதவி மிகப் பெரிது ; வேண்டிய காலத்தில் செய்த உதவி சிறிதாயினும் அதுவும் பெரிது ஆகும் ; பிரதிப்பிரயோஜனத்தை எதிர்பாராது செய்தவரின் உதவியும் மிகப்பெரிது; உதவப்பட்டார் உதவியின் பயனை ஆராய்ந்தால் அவ்வுதவி மிகச் சிறிதாயினும் மிகப் பெரிதாக நினைப்பர் ; உதவியின் அளவு உதவப்பட்டாரின் தகுதிக்குத் தக்காவாறே ஆகும்; ஆபத்தில் உதவியவருடைய சிநேகத்தையும் குற்றமில்லாதவரின் சிநேகத்தையும் விடக்கூடாது ; ஆபத்திற் செய்யப்பட்ட உதவியை ஏழு பிறப்புக்களிலும் பெரியோர் மறவார் ; பிறர் நமக்கு நன்மையையும் தீமையையுஞ் செய்தால் நாம் தீமையை மறந்து நன்மையை மறவாமல் இருக்கவேண்டும்; கொலை போன்ற தீச் செயலும் அவர் செய்த ஒரு நற்செயலை நினைப்பின் நீங்கி விடும்; எவ்வ கைப்பட்ட பாவத்தைச் செய்தாருக்கும் பிராயச்சித்தம் இருக்க, செய்ந்நன்றி மறந்தார்க்குப் பிராயச்சித்தமே இல்லை; எனக் கூறினர்.

101 [2]செய்யாமற் செய்த வுதவிக்கு வையகமும்
1 வானகமு மாற்ற லரிது.

பொ. செய்யாமல் செய்த உதவிக்கு = (தாம் பிறருக்கு) உதவி செய்யாமல் இருக்கும்போது (அவர்) செய்த உதவிக்கு, வையகம் உம் = இவ்வுலகமும், வானகம் உம் = சுவர்க்கமும், ஆற்றல் = சமமாயிருத்தல், அரிது = இல்லை.

வேறு எவ்வாறு உள்ள நன்றி மிகப் பெரிது எனின்,

102 [3,4] காலத்தினாற் செய்த நன்றி சிறிதெனினு
2 ஞாலத்தின் மாணப் பெரிது.

பொ. காலத்தினால் = வேண்டிய காலத்தில், செய்த = செய்யப்பட்ட, நன்றி = உபகாரம், சிறிது எனினும் = சிறிதாக இருந்தாலும், (அது), ஞாலத்தின் = பூமியைக் காட்டிலும், மாணப் பெரிது = மிகப் பெரிது, (ஆகும்).

(1) cf. कृतज्ञता.

(2) செய்யாதார் (மணக். பாடம்). செய்யாமைச்செய்தவுதவியென்று பாடமோதி, மறித்துதவமாட்டாமையுள்ளவிடத்துச் செய்தவுதவியென்று பரிப்பாருமுளர். (பரிமே.). அப்பாடத்திலும் செய்யாமை என்பதைச் செய்யாமல் என்ற பொருளதாகக் கொளல் கூடும். cf. அடை நினைமுத லென முறை மூன்று மயங்காமை (தொல். சொல் 26)

(3) காலத்தினால்—ஒருவனுக்கு இறுதி வந்த எல்லைக்கண். (பரிமே.)

(4) காலத்தினாலென்பது வேற்றுமைமயக்கம். (பரிமே.)

மேலும்,

103 பயன்றூக்கார் செய்த வுதவி நயன்றூக்கி
3 னன்மை கடலிற் பெரிது.

பொ. (ஒருவர்), பயன் = பயனை, தூக்கார் = ஆராய்ந்துபாராமல் செய்த, உதவிநயன் = உதவியின் நன்மையை, தூக்கின் = ஆராய்ந்து பார்த்தால், நன்மை = அந்நன்மை, கடலின் = சமுத்திரத்தைக்காட்டிலும், பெரிது.

உதவியின் பயனை அறிய ஆற்றலுள்ளார் அதன் அளவை எவ்வாறு கொள்ளுவர் எனின்,

104 தினைத்துணை நன்றி செயினும் பனைத்துணையாக்
4 கொள்வர் பயன்தெரி வார்.[1]

பொ. தினைத்துணை நன்றி = தினையளவுபோன்ற மிகச்சிறிய நன்மையை, (ஒருவர்), செய்யினும் = செய்தாலும், அதனை, பயன் தெரிவார் = நன்றியின் பயனை நன்கு அறிய ஆற்றலுடையவர், பனைத்துணை ஆ = பனையளவு போன்று மிகப்பெரிது ஆக, கொள்வர்.

அவ்வாறு கொள்ளுதற்கு வேறு காரணமும் யாது எனின்,

105 உதவி வரைத்தன் றுதவி யுதவி
5 செயப்பட்டார் சால்பின் வரைத்து.

பொ. உதவி = உபகாரம், உதவிவரைத்தன்று = உபகாரத்தின் அளவை அளவாகக்கொண்டதன்று; உதவிசெயப்பட்டார் சால்பின்வரைத்து = உதவிசெயப்பட்டவருடைய பெருந்தன்மையின் அளவை அளவாகக்கொண்டது.

ஆகலின்,

106 மறவற்க மாசற்றார் கேண்மை துறவற்க
6 துன்பத்துட் டுப்பாயார் நட்பு.

பொ. துன்பத்துள் = ஆபத்துக்காலத்தில், துப்பாயார் நட்பு = உதவியவர்சிநேகத்தை, துறவற்க = விடாமலிருக்கவேண்டும்; மாசற்றார்கேண்மை = குற்றமில்லாதவரின் சிநேகத்தை, மறவற்க = மறக்காமலிருக்கவேண்டும்.

(1) பயன்தெரிவார் = அக்கருத்தின் பயன்தெரிவார் (பரிமே.)

பெரியோர் அவற்றை மறப்பரோ எனின்,

107 எழுமை யெழுபிறப்பு முள்ளுவர் தங்கண்
7 விழுமந் துடைத்தவர் நட்பு.

பொ. பயன் தெரிவார் = உபகாரத்தின் பயனை ஆராய்வார், தங்கண் = தம்மிடத்தில், விழுமம் துடைத்தவர் நட்பு = துன்பத்தைப் போக்கியவருடைய சிநேகத்தை, எழுமை = ஏழு பிறப்புக்களிலும், எழுபிறப்பும் = ஏழுவகைப்பட்ட பிறப்புக்களிலும், உள்ளுவர் = நினைப்பர்.

பயன்தெரிவார் என்பது அதிகரித்தது.

ஒருவரே நன்மை தீமை இவ்விரண்டையும் செய்தால், தான் யாது செய்யவேண்டும் எனின்,

108 [1]நன்றி மறப்பது நன்றன்று நன்றல்ல
8 தன்றே மறப்பது நன்று.

பொ. நன்றி = ஒருவர் செய்த உபகாரத்தை, மறப்பது, நன்றன்று = நல்லதில்லை; நன்றல்லது = (அவர் செய்த) அபகாரத்தை, அன்றே = அப்பொழுதே, மறப்பது, நன்று = நல்லது.

ஏன் எனின்,

109 கொன்றன்ன வின்னா செயினு மவர்செய்த
9 வொன்றுநன் றுள்ளக் கெடும்.[2]

பொ. கொன்றன்ன = கொல்லுதலை ஒத்த, இன்னா = தீச் செயலை, செயினும் = செய்தாலும், அவர், செய்த, ஒன்று நன்று = ஒரு உபகாரத்தை, உள்ள = நினைக்க, (அது), கெடும் = போக்கப் படும்.

1. நன்றி மறத்தலின் பயனை மாபாரதங் கூறியது காண்க

cf. कृतः कृतघ्नस्य यशः कुतः स्थानं कुतः सुखम्।
अश्रद्धेयः कृतघ्नो हि कृतघ्ने नास्ति निष्कृतिः॥ (म.भा.उद्यो.107,10)

(2) cf. पूर्वोपकारी यस्ते स्यादपराधे गरीयसि।
उपकारेण तत्तस्य क्षन्तव्य मपराधिनः॥ (म.भा.वन.28,27)

செய்ந்நன்றியில்லாதார்க்குப் பிராயச்சித்தம் உண்டோ எனின்.

110 எந்நன்றி கொன்றார்க்கு முய்வுண்டா முய்வில்லை
10 செய்ந்நன்றி கொன்ற மகற்கு [1]

பொ. எந்நன்றிகொன்றார்க்கும் = எவ்வகைப்பட்ட அறத்தைச் சிதைத்தவர்க்கும், உய்வு = பிராயச்சித்தம், உண்டாம் = இருக்கின்றதாம்; செய்ந்நன்றிகொன்ற மகற்கு = செய்ந்நன்றி மறந்தார்க்கு, உய்வு = பிராயச்சித்தம், இல்லை.

---

12. நடுவுநிலைமை.[2]

நடுவுநிலைமை என்பதற்குப் பக்ஷபாதமின்மை அல்லது ஓரவஞ் சனையில்லாமை என்பது பொருள்.

ஒருவர் நமக்குச் செய்த நன்றியை மறவாதிருக்கவேண்டும் எனக் கூறியபின்னர், அவருக்கும் மற்றொருவருக்கும் விவாதம் வர, தம்மை மத்தியஸ்தராக வேண்டுங்காலத்து, ஒருவர் செய்த நன்றியை நினைத்து ஒரு பக்கமாகத் தீர்மானங் கூறுதல் தவறு என்பதை உணர்த்த, செய்ந்நன்றியறிதலின் பின்னர் நடுவுநிலைமையைக் கூறினர்.

நடுவுநிலைமை என்ற பொருளில் தகுதி, தகவு, செப்பம், நடு, கோடாமை, ஒருபாற்கோடாமை என்ற சொற்களையும் வழங்குகின்றனர்.

(1) cf. ब्रह्मघ्ने च सुरापे च चौरे भग्नव्रते तथा ।
निष्कृतिर्विहिता सद्भिः कृतघ्ने नास्ति निष्कृतिः ॥
(म.भा.शा.771,11 रामा.किष्किंधा 34,12)

ஆன்முலை யறுத்த வறனிலோர்க்கு—மாணிழை மகளிர் கருச் சிதைத் தோர்க்கும்—குரவர்த்தப்பிய கொடுமை யோர்க்கும்—வருவாய் மருங்கிற் கழுவாயுமுளவே—நிலம்புடை பெயர்வ தாயினுமொருவன்—செய்தி கொன்றார்க் குய்தியில்லென்—றறம்பாடின்றே யாயிழை கணவ (புறநா. 34).

(2) cf. मध्यस्थता.

நடுவுநிலை தனக்கும் தன் வமிசத்தாருக்கும் ஆக்கத்தைத் தரும்; அந்நிலையில் இருக்கின்றவர் ஏழையாய் இருந்தாலும் அவரை ஏழையாக உலகத்தார் எண்ணமாட்டார்; சுகமும் துக்கமும் மனிதர்க்கு இயற்கையாகலான் நடுவுநிலையிலிருப்பதே மேலோர்க்கு அணி; தற்போது ஆக்கத்தைத் தருவதாக இருப்பினும் நடுவுநிலையின்மையைக் கொள்ளக்கூடாது; நடுவுநிலையில் இல்லாமல் கெட்ட காரியங்களைச் செய்தால் அவன் நிச்சயமாய்க் கெடுவான் என்று ஒவ்வொருவரும் அறியவேண்டும்; தக்கார் தகவிலர் என்பதை அவர்கள் சந்ததியால் அறியக்கூடும்; சபையில் இருவர் வாதமிடும்போது, அவரிடம் சமமான எண்ணத்தோடு இருந்து அவரது வாதத்தை ஆராய்ந்து சீர்தூக்குங்கோல்போல் இருக்கவேண்டும்; மனத்துள் கோணல் இல்லாமல் இருப்பின் சொற்கள் இருபொருள்பட வாரா; வணிகர்க்கு நடுவுநிலை அவர் பிறருடைய பொருளைத் தம் பொருள் போல் நினைத்தலே; பலவித மக்களிடத்தில் முறைப்படி நடுவுநிலையிருப்பின் அவ்வறமே எல்லாவற்றிலுஞ் சிறந்தது; எனக் கூறினர்.

111 செப்ப முடையவ னுக்கஞ் சிதைவின்றி
1 யெச்சத்திற் கேமாப் புடைத்து.

பொ. செப்பம் = நடுவுநிலையை, உடையவனுக்கம் = உடையவனுடைய செல்வம், சிதைவு இன்றி = அழிவு இல்லாமல், எச்சத்திற்கு (உம்) = சந்ததிகளுக்கும், ஏமாப்பு உடைத்து = ஆதாரமாயிருக்குந்தன்மையை உடையது.

அந்நிலையிலுள்ளோர் தாழ்ந்த நிலையில் இருப்பின், மற்றவர் அவரை எப்படி நினைப்பர் எனின்,

112 கெடுவாக [1]வையா துலக நடுவாக
2 நன்றிக்கட் டங்கியான் ருழ்வு.[2]

பொ. நடு = நடுநிலையில், ஆக = இருந்து, நன்றிக்கண் = அறத்தின்கண், தங்கியான்றுழ்வு = இருப்பவனுடைய வறுமையை, உலகம் = உலகத்தார், கெட ஆக = வறுமை ஆக, வையாது = நினைக்கமாட்டார்.

1. உலகம் வையாது (cf தொல். சொல். 57)
2. செல்வமென்று கொள்ளுவர் என்பது குறிப்பெச்சம் (பரிமே).

அந்நிலை மனிதர்க்கு எவ்வாறு ஆகும் எனின்,

113 [1]கேடும் பெருக்கமு மில்லல்ல நெஞ்சத்துக்
3 கோடாமை சான்றோர்க் கணி.

பொ. உலகத்திற்கு = உலகத்திலுள்ள மக்கட்கு, கேடும் = துன்பமும், பெருக்கமும் = ஆக்கமும், இல் அல்ல = இல்லை என்பது இல்லை. (ஆகையால்), சான்றோர்க்கு = மேலானவர்க்கு, நெஞ்சத்துக்கோடாமை = நடுவுநிலை, அணி = ஆபரணம், (ஆகும்.)

உலகம் என்பது அதிகரிக்கப்பட்டு நான்காம்வேற்றுமையாக மாற்றப்பட்டது.

தற்போது நடுநிலையின்மை ஆக்கத்தைத் தரின், அதனைக் கொள்ளலாமா எனின்,

114 நன்றே தரினு நடுவிகந்தா[2] மாக்கத்தை
4 யன்றே யொழிய விடல்.

பொ. நடு = நடுநிலைமையை, இகந்து = ஒழித்தலால், ஆம் = உண்டாகும், (ஆக்கம்) = செல்வம், நன்றே = நன்மையையே, தரினும் = கொண்டுவந்தாலும், ஆக்கத்தை = அவ்வாக்கத்தை, அன்றே = அப்பொழுதே, ஒழியவிடல் = ஒழித்துவிடவேண்டும்.

ஏனெனில்,

115 [3]கெடுவல்யா னென்ப தறிகதன் னெஞ்ச
5 நடுவோரீஇ யல்ல செயின்.

பொ. தன் = தன்னுடைய, நெஞ்சம் = மனத்தால், நடு ஓரீஇ = நடுநிலையை ஒழித்து, அல்ல = நன்றல்லவற்றை, செயின் = செய்தால், யான், கெடுவல் = நிச்சயமாய்க் கெடுவேன், என்பதை, அவரவர், அறிக = அறியவேண்டும்.

(1) இப்பிறப்பிலுள்ள கேடு பெருக்கம் இவ்விரண்டும் ஊழான் வரும் என்பது அறியத்தக்கது. அவற்றைத் தன்முயற்சியால் தடுப்பது பெரும்பாலும் இல்லை.

(2) "இகத்தலான் என்பது இகந்தெனத்திரிந்து நின்றது" எனப் பரிமேலழகருரையில் உள்ளது; செய்து என்ற வாய்பாட்டுவினையெச்சம் காரணப்பொருளிலும் வருமாகையால் அஃது அவாது கூற்று என்பது ஆராய்தற்பாலது.

(3) அல்லீற்றுத்தன்மையொருமை தொழிற்பொருளில் வருமென்பதை வீரசோழியத்திற் காண்க.

நன்று, அவரவர் என்பன அதிகரித்தன.

நடுநிலையில் ஒருவர் இருக்கின்றார் இல்லை என்பது எதனால் அறியப்படும் எனின்,

116 தக்கார் தகவில ரென்ப தவரவ
6 ரெச்சத்தாற்[1] காணப் படும்.

பொ. தக்கார் = நடுநிலையில் உள்ளவர், தகவிலர் = நடுநிலையில் இல்லாதவர், என்பது, அவரவரெச்சத்தால் = அவரவருடைய ஸந்ததியால், காணப்படும் = அறியப்படும்.

சபையில் ஒருவர் எவ்வாறு இருக்கவேண்டும் எனின்,

117 சமன்செய்து சீர்தூக்குங் கோல்போ லமைந்தொருபாற்
7 கோடாமை சான்றோர்க் கணி.[2]

பொ. கோல் = தூக்குங் கோல், சமன்செய்து = (இருபுறமும்) சமனுகச் செய்யப்பட்டு, சீர் = சமமான நிறையை, தூக்கும்போல் தூக்கிக்காட்டுகின்றதுபோல், அமைந்து = (வாதிகள் இருவரிடமும்) சமமான எண்ணத்தோடு இருந்து, ஒருபால் = ஒரு பக்கத்தில், கோடாமை = நடுநிலைதவறுமை, சான்றோர்க்கு = மேலோர்க்கு, அணி = ஆபரணம், (ஆகும்.)

(1) எச்சத்தால் என்பதற்கு ஆசாரத்தொழிலினனே என மணக்குடவருரையில் பொருள் உளது. "இது தம்மளவிலே நிற்பதல்லது தம்மக்களையும் விடாதென்பது கூறிற்று" என அதற்குப் பின்னர் உள்ளமையால் "எச்சத்தால் என்பதற்கு மக்களானே என்றுரைபிருக்கலாமென்பது விளங்குகின்றது" எனக்கூறுகின்றனர் அவ்வுரைபதிப்பாளர். "நன்மக்களது உண்மையானும் இன்மையானும்" எனப் பொருள் கூறினர் பரிமேலழகர்.

(2) "உவமையடையாகிய சமன்செய்தலும் சீர்தூக்கலும் பொருட்கண்ணும், பொருளடையாகிய அமைதலும் ஒருபாற்கோடாமையும் உவமைக்கண்ணும் கூட்டி...உரைக்க" எனப் பரிமேலழகருரையில் உள்ளது. சமன் செய்தலும் அமைதலும் ஒரே பொருளைக் கொண்டமையாலும், சீர்தூக்கலும் ஒருபாற்கோடலும் ஒரே கருத்தைக் கொண்டமையாலும், இஃது அவர்கூற்று தானே என்பது ஆராய்தற்குரியது.

cf விரிசீர்த்
தெரிகோன் ஞமன்போல வொருதிறம்
பற்ற லிலியோ (புறநா. 6, 8—9)
ஞமன்கோ லன்ன செம்மைத் தாகி (மதுரைக். 4 1)
ஓர்வுற் றொருதிற மொல்காத நேர்கோல்
அறம்புரி நெஞ்சத் தவன் (கலித். 42, 14—15).

மேலும்,

118 சோற்கோட்ட மில்லது செப்ப மொருதலையா
8 வுட்கோட்ட மின்மை பெறின்.

பொ. உட்கோட்டமின்மை = மனக்கோணலின்மையை, ஒரு தலைஆ = நிச்சயமாக, (ஒருவன்), பெறின் = அடைந்தால், செப்பம் = நடுநிலைமை, (சொற்கோட்டம்)[1] = சொல்லின் கோணலை, இல்லது = உடைத்தாயிராது.

வணிகர்க்கு நடுநிலை என்பது யாது எனின்,

119 வாணிகஞ் செய்வார்க்கு வாணிகம்[2] பேணிப்
9 பிறவுந் தமபோற் செயின்.

பொ. பிறஉம் = பிறருடைய பொருள்களையும், தமபோல் = தம்முடைய பொருள்கள்போல், பேணி = போற்றி, செயின் = செய்தால், அஃதே, வாணிகம் செய்வார்க்கு = வியாபாரிக்கு, வாணிகம் = உயர்ந்த வாணிகம், (ஆகும்.)

முறைப்படி நடுநிலையில் இருந்தால் அவ்வொன்றுமே போதுமோ எனின்,

120 தகுதி யெனவொன்று நன்றே பகுதியாற்[3]
10 பாற்பட் டொழுகப் பெறின்.

பொ. பகுதியான் = மக்கட்பகுதிக்குள், பால் = முறையோடு, பட்டு = பொருந்தி, ஒழுகப்பெறின் = நடத்தப்பட்டால், தகுதிஎன நன்றே = நடுநிலை என்ற அறமே, ஒன்றும் = ஒப்பற்றதாகும்.

(1) சோற்கோட்டம் என்பது இருபொருள்படச் சொற்கூறுந்தன்மை.

(2) வாணிகம் = இலாபம் (மணக்.)

(3) பகுதியான்—ஏழாம்வேற்றுமைப்பொருளில் வந்தது.

13. அடக்கமுடைமை.

அடக்கமுடைமை என்பதற்கு மனமும் இந்திரியங்களும் அடங்கியிருக்குந் தன்மையை உடைத்தாயிருத்தல் என்பது பொருள்.

அடக்கம் இல்லாதிருந்தால் நிலைநிலைமை உண்டாகாதாகலின், அதன் பின்னர் அடக்கமுடைமையைக் கூறினர்.

அடக்கம் என்ற பொருளில் செறிவு, பணிதல் என்ற சொற் களையும் ஆசிரியர் வழங்கினர்.

மக்களுக்கு அடக்கத்தைக்காட்டிலும் மேலான செல்வம் இல்லை; அது கீர்த்தியைத் தரும்; அது மலையைக்காட்டிலும் பெரிது; அறக்கடவுள் தானே அடக்கமுடையானுக்கு மேன்மையை உண்டு பண்ணும்; ஏழு பிறப்புக்களிலும் அது பயனைத் தரும்; அஃது எல்லோரிடத்திலும் இருக்கவேண்டுமாயினும் செல்வமுடையாரிடத் தில் இருப்பின் அச்செல்வம் பிரகாசிக்கும்; இந்திரியங்கள் எல்லா வற்றையும் அடக்கமுடியாவிட்டாலும் நாக்கையாவது அடக்கவேண் டும்; பல சொற்களுள் ஒன்றுவது தீய சொல்லாயிருந்தால், அது பிறருக்கு வருத்தத்தைத் தரும்; அச்சொல்லால் உண்டாகும் புண் ஆறாது; அடக்கம் சுவர்க்கத்தையும், அடக்கமின்மை நரகத்தையும் அடையச் செய்யும்; எனக் கூறினர்.

121 காக்க பொருளா வடக்கத்தை யாக்க
1 மதனினுங் கில்லை வுயிர்க்கு.

பொ. அடக்கத்தை, பொருள்ஆ = பொருள்ஆக, காக்க = பாதுகாத்தல்வேண்டும். உயிர்க்கு = மக்களுக்கு, அதனின் = அதைக்காட்டிலும், ஊங்கு = மேலான, ஆக்கம் = செல்வம், இல்லை.

அடக்கம் எதைத் தரும் எனின்,

122 செறிவறிந்து[1] சீர்மை பயக்கு மறிவறிந்
2 தாற்றி னடங்கப் பெறின்.

பொ. அறிவு = புத்தியால், அறிந்து = ஆராய்ந்து, ஆற்றின் = நல்லவழியில், உயிர் = மனிதன், அடங்கப்பெறின் = இந்திரியங்களைச் செலுத்துவானுயின், செறிவு = (அந்த) அடக்கம், அறிந்து = (பிறரால்) அறியப்பட்டு, சீர்மை = கீர்த்தியை, பயக்கும் = உண்டு பண்ணும்.

உயிர்க்கு என்பது அதிகரிக்கப்பட்டு, முதல்வேற்றுமையாக மாற்றப்பட்டது.

மேலும்,

123 நிலையிற் றிரியா தடங்கியான் றோற்ற
3 மலையினு[2] மாணப் பெரிது.

பொ. நிலையின் = வர்ஸ்ரமதர்மத்தினின்றும், திரியாது = தவறாமல், அடங்கியான் றோற்றம் = இந்திரியங்களை அடக்கியவனுடைய உயர்ச்சி, மலையினும் = மலையின் உயர்ச்சியைக்காட்டிலும், மாண = மிக, பெரிது.

மேலும்,

124 கதங்காத்துக் கற்றடங்க லாற்றுவான் செவ்வி
4 யறம்பார்க்கு மாற்றி னுழைந்து.

பொ. கதம் = கோபத்தை, காத்து = போக்கி, கற்று = (நூல்களை) ஆராய்ந்து, அடங்கலாற்றுவான் செவ்வி = இந்திரியங்களை அடக்குவானுடைய நன்மையை, அறம் = தர்மக்கடவுள், ஆற்றின் = அவன் வழியில், நுழைந்து = சென்று, பார்க்கும் = செய்யகினைக்கும்.

(1) அறிந்து—செயப்பாட்டுவினைப்பொருளில் வந்தது.

(2) cf. यस्तु विज्ञानवान्भवति युक्तेन मनसा सदा।
तस्येंद्रियाणि वश्यानि सदश्वाइव सारथेः ॥ (கடோபநிஷத் 3,3,6)
அறிவு = அறியப்படுவன—சுவைஒளி ஊறு ஓசைநாற்றம் (மணக்.)
= அடங்குதலே நமக்கு அறிவு ஆவது (பரிமே.)

(3) மலை—ஆகுபெயர்.

மேலும்,

125 ஒருமையு ளாமைபோ லைந்தடக்க லாற்றி
5 னெழுமையு மேமாப் புடைத்து.[1]

பொ, ஆமைபோல், உயிர் = மனிதன், ஒருமையுள் = ஒரு பிறப்பில், ஐந்து = ஐந்து ஞானேந்திரியங்களையும், அடக்கல் ஆற்றின் = அடக்கினால், அஃது, எழுமையும் = ஏழுபிறப்புக்களிலும், ஏமாப்பு உடைத்து = க்ஷேமம் தருதலை உடைத்து.

உயிர் என்பது முன்போல் அதிகரித்தது.

அது யாரிடத்தில் நன்மையைப் பிரகாசிக்கும் எனின்,

126 எல்லார்க்கு நன்றும் பணிதல வருள்ளுஞ்
6 செல்வர்க்கே [2]செல்வந் தகைத்து.

பொ. பணிதல் = அடக்கம், எல்லார்க்கும், நன்று ஆம் = நல்லது ஆகும். அவருள்ளும் = அவர்களுக்குள்ளும், செல்வர்க்கே = பணக்காரர்களுக்கே, செல்வம் தகைத்து = மிகச் சிறந்தது.

இந்திரியங்களுள் எதனை அடக்கவேண்டுவது அவசியம் எனின்,

127 யாகாவா ராயினு நாகாக்க காவாக்காற்
7 சோகாப்பர் சொல்லிழுக்குப் பட்டு.

பொ. ஒருவர், யா = எல்லாவற்றையும், காவாராயினும் = அடக்கமுடியாமல் இருப்பினும், நா = நாக்கை, காக்க = அடக்கவேண்டும்; காவாக்கால் = அடக்காவிட்டால், சொல்லிழுக்கு = சொற்குற்றத்தோடு, பட்டு = பொருந்தி, சோகாப்பர் = துன்பம் அடைவர்.

சொல் ஆற்றலால்மாத்திரம் நல்ல பொருளை உணர்த்தினால் போதுமோ, கருத்தாலும் அவ்வாறே உணர்த்தவேண்டுமோ எனின்,

128 [3]ஒன்றனுந் தீச்சொற் பொருட் பயனுண்டாயி
8 னன்றுகா தாகி விடும்.

(1) cf. यथा संहरते चायं कूर्मोंगानीव सर्वशः।
इंद्रियाणींद्रियार्थेभ्यस्तस्य प्रज्ञा प्रतिष्ठिता ॥ (म.भा.)

(2) மிகவும் நன்மையுடைத்து (மணக்.) செல்வஞ் சிறப்பினை யுடைத்து (பரிமே.)

(3) 'ஒரு சொல்லேயாயினும் கேட்டாருக்கு இனிதாயிருத்தலையுஞ் சொல்லின் பொருளைப் 'பயக்குமாயின்' (மணக்.) ஈண்டு ஆயினும்

பொ. ஒன்றனும் = ஒரு சொல்லாலும், தீச்சொற்பொருட் பயன் = தீயசொற்களின் பொருளால் உண்டாம் பயன், உண்டு ஆயின், = உண்டானால், (அது), நன்று ஆகாது ஆகிவிடும் = கெட்டதாய் ஆகிவிடும்.

சொல் கருத்துவகையாலும் தீமையை உணர்த்தக்கூடாது என்பது கருத்து.

நெருப்பாற் பட்ட புண்ணுக்கும் தீச்சொல்லாற் பட்ட புண்ணுக்கும் பேதம் யாது எனின்,

129 தீயினற் சுட்டபு [1]ணுள்ளாறு மாறுதே
9 [2]நாவினற் சுட்ட வடு[3]

பொ. தீயினல் = நெருப்பால், சுட்ட = சுடப்பட்ட, புண், உள் = உள்ளிடத்தில், ஆறும் = தீரும். நாவினல் = நாக்கினல் வந்த சொல்லால், சுட்ட = சுடப்பட்ட, வடு = புண், ஆறாது = தீராது (ஏ — அசை).

ஆகலின்,

130 அடக்க [4]மமரரு ளுய்க்கு மடங்காமை
10 யாரிரு ளுய்த்து விடும்.[5][6]

பொ. அடக்கம், அமரருள் = தேவர்களுள், உய்க்கும் = செலுத்தும் அடங்காமை, ஆரிருள் = நெருங்கிய இருளோடுகூடிய நரகத்தில், உய்த்துவிடும் = செலுத்தும்.

என்பது ஆனும் எனக் குறைந்தது என்றும், உண்டாயின் என்பது உடைத்தாயின் என்ற பொருளில் வந்தது என்றும் கொள்ளவேண்டும். 'தீயவாகிய சொற்களின் பொருள்களாற் பிறர்க்கு வருந்துன்பமொன்றுயினும் ஒருவன் பக்கலுண்டாவதாயின் (பரிமே.) இக்கருத்து அடுத்த குறளாலும் கொள்ளப்படுகின்றமையின் கூறியதுகூறல் என்பதற்கு ஒருவாறு இடன் கொடுக்கும். 'ஒன்றுயினும் தீச்சொற்படும் பொருளினது பயன் பிறர்க்குண்டாவதாயின்' என்ற பரிமேலழகருரைத்தொடரில் ஒன்றுயினும் என்பதற்குப் பிரதியாக ஒன்றனும் என்றிருத்தல் வேண்டுமோ என்பது ஆராய்தற்பாலது.

(1) உள் = மனத்தின்கண் (பரிமே.)

(2) நா — ஆகுபெயர்.

(3) cf. निरोहेदायुषैच्छिन्नं संरोहेद्दग्धमग्निना ।
वाक्क्षतं च न संरोहेदाशरीरं शरीरिणाम् ॥ [म.भा.आदि.73,25]

(4) அமரன் = அமरः (5) ஆரிருள் = अंधं तमः இச்சொற்கு ஸம்ஸாரம் என்ற பொருளுங் கூறலாம். (6) உய்த்துவிடும் — விடு என்பது தணவினை.

14. ஒழுக்கமுடைமை.

ஒழுக்கமுடைமை என்பதற்கு ஒழுக்கத்தோடிருத்தல் என்பது பொருள். ஒழுக்கம் என்பதற்குத் தருமசாஸ்திரங்களால் விதிக்கப் பட்ட முறைப்படியும் பெரியோர்களால் நடக்கப்பட்ட முறைப்படியும் நடத்தல் என்பது பொருள்.

பிறனில்விழையாமை முதலிய தர்மங்களைக் கொள்ளவேண்டும் எனத் தனித்தனியாகக் கூறுவதற்கு முன்னர் பொதுவாக அவற் றைக் கொள்ளுதலால் உண்டாம் பயனையும் அவற்றிற்கு மாறுபா டாக நடப்பதால் வருங் குற்றத்தையும் கூறுவதற்குப் பிறனில் விழையாமை முதலிய அதிகாரங்களுக்கு முன்னரும், அவ்வாறு நடத் தல் அடக்கமுடையவர்க்கே எளிதாகலின் அடக்கமுடைமை என்ற அதிகாரத்தின் பின்னரும் இவ்வதிகாரத்தை ஆசிரியர் கூறினர்.

ஒழுக்கமுடைமை மேன்மையையும் ஒழுக்கந்தவறுதல் தீராப் பழியையும் தரும்; நல்லொழுக்கம் இன்பத்திற்கும், தீயொழுக்கம் துன்பத்திற்குங் காரணம் ஆகும்; ஒழுக்கமுடைமை நல்ல பிறப்பை யும் ஒழுக்கந்தவறுதல் தீய பிறப்பைப்புந் தரும்; பிராமணன் வேதத்தை மறந்தாலும் பின்னர்க் கற்றுக்கொள்ளலாம் ஒழுக்கம் குன்றின் கெடுவான்; பொருமைமையுடையவன் தன் மக்களால் சிறப்பு அடையாததுபோல ஒழுக்கங்குன்றியவன் தன் மக்களால் உயர்வு அடையமாட்டான்; ஒழுக்கந்தவறுதலால் வருகின்ற கேடுகளை நினைத்து மனவலியுடையார் ஒழுக்கத்தினின்றும் தவறமாட்டார்; ஒழுக்கமுடையார் வாயிலிருந்து மறந்தும் தீய சொற்கள் வாரா; உலகத்திலுள்ள பெரியோரது ஒழுக்கத்தின்படி நடக்கத் தெரியாத வர் நூல்களைப் படித்திருந்தாலும் அவற்றைப் படியாதவரே ஆவர்; அவ்வொழுக்கத்தின் பயனை மறுமைக்குத் துணை ஆகும்; இக்கார ணங்கள்பற்றி ஒழுக்கத்தை உயிரைக்காட்டிலும் சிறப்பாகப் போற்ற வேண்டும் எனக் கூறினர்.

131 ஒழுக்கத்தி னெய்துவர் மேன்மை யிழுக்கத்தி
1 னெய்துவ ரேய்தாப் பழி.

பொ. (ஒருவர்), ஒழுக்கத்தின் = ஒழுக்கத்தால், மேன்மை = உயர்வை, எய்துவர் = அடைவர்; இழுக்கத்தின் = ஒழுக்கந்தவறு கையால், எய்தாப்பழி = தீராப்பழியை, எய்துவர் = அடைவர்.

மேலும்,

132 [1]நன்றிக்கு வித்தாகு நல்லொழுக்கந் தீயொழுக்க
2 மென்று மிடும்பை தரும்.

(1) நன்றி—ஆகுபெயர்; நன்றி = முத்தி (மணக்.) நன்றி என்பதற்கு அறம் என்ற பொருளைக்கொண்டு, 'நன்றிக்கு வித்தாகும்' என்றவிடத்து

பொ. நல்லொழுக்கம், நன்றிக்கு = நற்செயலால் வருகின்ற இன்பத்திற்கு, வித்து ஆகும் = காரணம் ஆகும். தீயொழுக்கம், என்றும் = எப்பொழுதும், இடும்பை = துன்பத்தை, தரும் = உண்டு பண்ணும்.

மேலும்,

133 ஒழுக்க முடைமை குடிமை[1] யிழுக்க
3 மிழிந்த பிறப்பாய்[2] விடும்.[3,4]

பொ. ஒழுக்கமுடைமை, குடிமை = நல்லகுடிப்பிறப்பிற்குக் காரணம், (ஆகும்); இழுக்கம் = ஒழுக்கந்தவறுதல், இழிந்த பிறப்பு = தாழ்ந்த பிறப்புக்குக் காரணம், ஆய்விடும் = ஆகும்.

மேலும்,

134 [5]மறப்பினு மோத்துக் கொளலாகும் பார்ப்பான்[6]
4 பிறப்பொழுக்கங் குன்றக் கெடும்.[7]

இன்பம் பயக்கும் என்பதையும், 'தீயொழுக்கம் இடும்பை தரும்' என்றவிடத்து பாவத்திற்குக் காரணமாகும் என்பதையும் வருவித்துப் பொருள் கூறினர் பரிமேலழகர். நன்றி என்பதை ஆகுபெயராய்க்கொள்ளின் அக்கருத்து வருதல் நோக்கற்பாலது.

(1) குடிமை—ஆகுபெயர்.
(2) பிறப்பு—ஆகுபெயர்.
(3) cf. स्वभावनियतं कर्म कुर्वन्नाप्नोति किल्बिषम् । (भ.गी. 18,47).
परधर्मो भयावहः (भ.गी.3,35)

(4) ஒருவன் இழிந்த குலத்தானுயினும் ஒழுக்கமுடையவனுக உயர் குலத்தனும்; அதனைத் தப்பி ஒழுகுவானுயின், உயர்குலத்தனுயினும் இழி குலத்தானுயேவிடும். (மணக்.)

(5) மறப்பினும் என்ற உம்மையால் மறவாதிருத்தலே பெரும் பான்மை என்பது அறியப்படும்.

(6) பார்ப்பான் என்ற சொல் பார்த்தல் வினையிலிருந்து வந்ததாகக் கொள்வர் பலர். அவ்வாறுயின் அதற்கு மேற்கோள் **ऋषिर्दर्शनात्, ऋषिः पश्यको भवति** என்பன ஆகும். பார்ப்பனசொல்லோரையும் இருடிகளாகக் கொள்வது நேரிதன்றுகலான், பார்ப்பான் என்பது பார்ப்பனன் என்ற சொல்லின் திரிபெனவும், பார்ப்பனன் என்பது **ब्राह्मणः** என்பதின் தற்பவ மெனவும் கொள்ளலாம் என்பது என் கருத்து.

(7) யார்யார்க்கும் ஒழுக்கம் தவறினும் பிராமணனுக்கு ஒழுக்கம் ஒருகாலும் தவறக்கூடாது என்ற கருத்தை ஆசிரியர் இக்குறளால் வெளியிடுதல் நோக்கத்தக்கது.

பொ. பார்ப்பான் = பிராமணன், ஓத்து = வேதத்தை, மறப் பினும், கொளல் ஆகும் = (மறுபடியும்) ஓதிக்கொளல் தகும். பிறப் பொழுக்கம், குன்ற = குன்றுதலால், (அவன்), கெடும் = கெடுவான்.

மேலும்,

135 அழுக்கா றுடையான்க ணுக்கம்போன் றில்லை
5 யொழுக்க மிலான்க ணுயர்வு.

பொ. ஒழுக்கமிலான்கண் = ஒழுக்கமில்லாதவனிடத்தில், உயர்வு = (மக்களால் வரும்) சிறப்பு, அழுக்காறுடையான்கண் = பொறுமையுடையவனிடத்தில், ஆக்கம்போல் = (மக்களால் வரும்) சிறப்புப்போல், இல்லை.

ஈண்டு ஆக்கம் என்பது மக்களாக்கத்தைக் குறிக்குமென்பது 'கொடுப்ப தழுக்கறுப்பான் சுற்ற முடிப்பதூஉமுண்பதூஉ மின்றிக் கெடும்' என்ற குறளால் அறியப்படுதலின், உயர்வும் மக்களால் வரும் உயர்வையே குறித்தது ஆகும்.

ஆகலின்,

136 ஒழுக்கத்தி னெல்லா ருரவோ ரிழுக்கத்தி
6 னேதம் படுபாக் கறிந்து.

பொ. உரவோர் = மனவுறுதியுள்ளவர், இழுக்கத்தின் = ஒழுக்கந்தவறுதலால், ஏதம் படுபாக்கு = குற்றம் அடைதலை, அறிந்து ஒழுக்கத்தின் = ஒழுக்கத்தினின்றும், ஒல்கார் = நீங்கார்.

மேலும்,

137 ஒழுக்க முடையவர்க் கொல்லாதே[1] தீய
7 வழுக்கியும் வாயாற் சொலல்.

பொ. ஒழுக்கம் உடையவர்க்கு, வழுக்கியும் = மறந்தும், வாயால் தீய சொலல் = வாயால் கெட்ட சொற்களைக் கூறுதல் ஒல்லாது = நேராது. (ஏ.—அசை.)

(1) ஒல்லாவே என்ற பாடத்தைக்கொண்டு "தீயசொற்களாவன பிறர்க்குத் தீங்கு பயக்கும் பொய்ம்மை முதலியனவும், வருணத்திற்கு உரியவல்லனவுமாம்; அவற்று பண்மையாற் சொல்லுதற்ரெழில் பலவா யின; சொலல் சாதி யொருமை" எனக் கூறினர் பரிமேலழகர் சாதி யொருமையாயின் ஒல்லாதே என்ற பாடமே இருத்தல்வேண்டும். அப் பாடத்தையே மணக்குடவர் கொண்டுள்ளார். "வாயால் என வேண்டாது கூறினர்" எனக் கூறினர் பரிமேலழகர். உலகவழக்கு அவ்வாறிருப்பதை நோக்கி ஆசிரியர் கூறினர் எனின் குற்றம் என்னை?

தர்மசாஸ்திரங்களிலிருந்து மாத்திரம் ஒழுக்கத்தின் இலக்கணம் அறியமுடியாதோ எனின்,

138 உலகத்தோ டொட்ட வொழுகல் பலகற்றுங்
8 கல்லா ரறிவிலா தார்.

பொ. உலகத்தோடு = உலகத்திலுள்ள பெரியவரோடு, ஒட்ட = பொருந்த, ஒழுகல் = நடத்தலை, கல்லார் = தெரிந்துகொள்ளாதவர், பல கற்றும் = பல நூல்களைப் படித்திருந்தாலும், அறிவிலாதார் = புத்தியில்லாதவர், (ஆவர்).

தர்மசாஸ்திரங்களாற் கூறப்பட்டவைபோல பெரியோருடைய ஆசாரத்தையும் ஒழுக்கமாகக் கொள்ளவேண்டும் என்பது கூறப்பட்டது.

அவ்வொழுக்கத்தின் பயன் மறுமைக்கு யாது செய்யும் எனின்,

139 [2]பரிந்தோம்பிக் காக்க வொழுக்கங் தெரிந்தோம்பித்
9 தேரினு மஃதே[3] துணை.

பொ. (ஒருவர்), ஒழுக்கம் = ஒழுக்கத்தை, பரிந்து = வருத்தப்பட்டும், ஓம்பி = போற்றி, காக்க = காத்தல்வேண்டும். தெரிந்து = ஆராய்ந்து, ஓம்பி = போற்றி, தேரினும் = நிச்சயித்தாலும், அஃதே = அவ்வொழுக்கத்தின் பயனே, துணை, (ஆகும்). (ஏ — பிரிநிலை.)

140 ஒழுக்கம் விழுப்பந் தரலா னொழுக்க
10 முயிரினு மோம்பப் படும்.

பொ. ஒழுக்கம், விழுப்பம் = சிறப்பை, தரலான் = கொடுத்தலால், ஒழுக்கம் = அவ்வொழுக்கத்தை, உயிரினும் = உயிரைக் காட்டிலும், ஓம்ப = பாதுகாத்தல், படும் = பொருந்தும்.

(1) cf. साधूनां पुनराचारो गरीयान् धर्मलक्षणः । [म.भा.अनु.45,5]

(2) 'பரிந்தோம்பிக் காக்க ஒழுக்கம்' என்பது அநுவாதம். பரிந்தும் என்றவிடத்து 'உம்' தொக்கது.

(3) அஃது — ஆகுபெயர்.

15. பிறனில்விழையாமை.

பிறனில்விழையாமை என்பதற்குப் பிறனுடைய மனையாளை விரும்பாமை என்பது பொருள்.

இல்லறவொழுக்கத்துள் பிறனில்விழையாமை சிறந்ததாகலின் ஒழுக்கமுடைமையின் பின்னர் இதனைக் கூறினார்.

பிறனில் என்ற பொருளில் பிறன்பொருளாள், பிறன்கடை, பிறனியலாள், பிறன்மனை, பிறற்குரியாள், பிறன்வரையாள்[1] என்ற சொற்களை ஆசிரியர் வழங்கினர்.

தர்மசாஸ்திரங்களும் அர்த்தசாஸ்திரங்களும் பிறன்மனையாளை விரும்பி ஒழுகுதலைப்பற்றிக் கூறவில்லை; காமத்தில் ஈடுபட்டவர்களுள் பிறன்மனையாளை விரும்புவதைக்காட்டிலும் அறிவீனர் இல்லை; நம்பினவரின் மனையாளிடம் தவறுக நடப்பவர் செத்தவரைக்காட்டிலும் வேறல்லர்; ஆராயாது பிறன்மனைவியோடு சேர்பவன் மிக்க பெருமையுடையவன் ஆயினும் அப்பெருமையை இழப்பான்; பிறனில்விழைதல் எளிது என அதைச் செய்கின்றவன் எப்பொழுதும் பழியை அடைவன்; அவனிடம் பகை, பாவம், அச்சம், பழி இவை நான்கும் குடிகொண்டிருக்கும்; பிறன்மனைவியை விரும்பாதவனே தர்மத்தோடு இருக்கும் கிருஹஸ்தன் ஆவான்; பிறன்மனைவியைப் பாராமல் இருத்தலே மேன்மையான அறமும் ஒழுக்கமும் ஆகும்; பிறன்மனைவியோடு சேராதவரே நன்மைக்கு உரியர்; எந்த பாவச்செயலைச் செய்தாலும், பிறன்மனைவியை விரும்பாமை நன்று; எனக் கூறினர்.

141 பிறன்பொருளாட் பெட்டொழுகும் பேதைமை
1 தறம்பொருள் கண்டார்க ணில். [ஞாலத்

பொ. பிறன்பொருளாள் = பிறனுடைய மனைவியை, பெட்டு = விரும்பி, ஒழுகும், பேதைமை = அறிவீனம், ஞாலத்து = பூமியில், அறம்பொருள்கண்டார்கண் = தர்மசாஸ்திரங்களையும் அர்த்தசாஸ்திரங்களையும் ஆராய்ந்தவரிடத்தில், இல் = இல்லை.

(1) பிறற்குரியாள் என்பது பொருள். பிறனெல்லைக்கண் நிற்பாள். (பரிமே.)

காமசாஸ்திரத்தை ஆராய்ந்தவரிடத்தில் உண்டோ எனின்,.

142 அறன்கடை[1] நின்றாரு ளெல்லாம் பிறன்கடை
2 நின்றாரிற் பேதையா ரில்.

பொ. அறன்கடை = பிரமசரியத்தில் கடையிலுள்ள காமத்தின்கண், நின்றாருள் எல்லாம் = இருக்கின்றவர் எல்லாருள்ளும், பிறன்கடை நின்றாரின் = பிறன்மனைவியிடஞ்சென்றதைக் காட்டிலும், பேதையார் = அறிவீனர், இல் = இல்லை.

நம்பியவரின் மனைவியிடத்தில் தவறுக நடப்பவர் யாரை ஒப்பர் எனின்,

143 விளிந்தாரின் வேறல்லர் மன்ற தெளிந்தாரிற்
3 றீமை புரிந்தொழுகு வார்.

பொ. தெளிந்தாரில் = நம்பியவருடைய மனைவியிடத்தில், தீமை புரிந்து ஒழுகுவார் = தீச்செயலைச் செய்து நடப்பவர், மன்ற = நிச்சயமாக, விளிந்தாரின் = செத்தவரைக்காட்டிலும், வேறு, அல்லர்.

அவர் நிக்கிரகத்தில் சாவர் என மகாபாரதத்திற் கூறியது காண்க.[2]

(1) "அறத்தினீக்கப்பட்டமையின் அறன்கடை யென்றார்" என்று கூறி, அறன்கடை என்பதற்குக் காமங் காரணமாகப் பாவத்தின்கண் எனப் பொருள் கூறினர் பரிமேலழகர். அச்சொற்குக் காமத்தின்கண் எனவே பொருள் கூறினர் மணக்குடவர்.

(2) cf. परदारा न गन्तव्याः सर्ववर्णेषु कर्हि चित्।
नहीदृशमनायुष्यं लोके किञ्चन विद्यते ॥ [म.भा.अनु.161,21]

அறம்பொருளின்பங்களாய பயன் உயிர் எய்தாமையின் பிணத்தோடொப்பர் என்பர் உரைகாரர்களிருவரும். முன்னருள்ள சுலோகத்தில் अनायुष्यं என்ற சொல்லை நோக்கின் நிக்கிரகத்தில் சாவர் என்பதே கருத்தாகலாம். அவர் நீண்டகாலம் நரகத்திலுமிருப்பர் என்பதை

यः स्वदारान् परित्यज्य पारक्यां सेवते स्त्रियम्।
निरयान्नैव मुच्येत यावदाभूतसंप्लवम् ॥ [म.भा.आदि.103,7]

என்ற சுலோகம் கூறும்.

மிக்க பெருமையுடையவன் அவ்வாறு இருப்பின் குற்றம் யாது எனின்,

144 எனைத்துணைய ராயினு மென்னுந் தினைத்துணையுந்
4 தோரான்[1] பிறனில் புகல்.[2]

பொ. எனைத்துணையர் ஆயினும் = எவ்வளவு மேம்பட்டவ ராய் இருந்தாலும், பிறனில்புகல் = பிறன் மனைவியோடு சேர்த லான் உண்டாகும் குற்றத்தை, தினைத்துணையும் தோரான் = சிறி தளவும் ஆராயாதவன், என் ஆம், எவ்வாறாக ஆவன்?

பிறனில்விழைதலான் வரும் பயன் யாது எனின்?

145 எளிதென வில்லிறப்பா னெய்துமெஞ் ஞான்றும்
5 விளியாது நிற்கும் பழி.

பொ. எளிது என, பிறனில் = பிறனுடைய மனைவியை, இறப் பான் = நெறிகடந்து செல்பவன், எஞ்ஞான்றும் = எப்பொழுதும், விளியாது நிற்கும் பழி = தீராது நிற்கும் நிந்தையை, எய்தும் = அடைவான்.

பிற்ன் என்பது அதிகரித்தது.

மேலும்,

146 பகைபாவ[3] மச்சம் பழியென நான்கு
6 மிகவாவா மில்லிறப்பான் கண்.

பொ. பிறனில்லிறப்பான்கண் = பிறன்மனைவியிடத்தில் நெறிகடந்து செல்பவனிடத்தில், பகை பாவம் அச்சம் பழி என நான்கும் = பகை பாவம் பயம் குற்றம் என்ற நான்கும், இகவா ஆம் = நீங்காவாம்.

உண்மையான கிரஹஸ்தன் யார் எனின்,

147 அறனியலா னில்வாழ்வா னென்பான் பிறனியலாள்
7 பெண்மை நயவா தவன்.

எனைத்துணையர், தோரான் — ஒருமைபன்மைமயக்கம்; தோரான் என்பதை முற்றுவினையெச்சமாகக்கொண்டு, ஆம் என்பதைப் பிறனில் புகல் என்பதற்குப் பயனிலையாக்கினர் உரைகாரர்கள்.

2. பிறனில் புகல் — ஆகுபெயர்.

3. cf. पापम्.

பொ. பிறனியலாள்பெண்மை = பிறன் மனைவியின் சேர்க்கையை, நயவாதவன் = விரும்பாதவனே, அறனியலான் = தர்மத்தின் இயற்கைப்படி, இல்வாழ்வான் = கிருஹஸ்தன், என்பான் = எனப்படுவான்.

மேலும் உண்மையான கிரஹஸ்தனிடம் யாது இருக்கும்எனின்,

148 பிறன்மனை நோக்காத[1] பேராண்மை சான்றோர்க்
8 கறனென்றே வான்ற வொழுக்கு.

பொ. பிறன்மனை = பிறன் மனைவியை, நோக்காத = பாராத, பேராண்மை = பெருந்தன்மை, சான்றோர்க்கு = மேலான கிரஹஸ்தர்களுக்கு, அறன் என்றே = தர்மமும், ஆன்ற ஒழுக்கு = மேலான ஒழுக்கமும், (ஆகும்.)

மேலும்,

149 [2]நலக்குரியார் யாரெனி [3]னுமறிர் வைப்பிற்
9 [4]பிறற்குரியா டோடோயா தார்.

பொ. நலக்கு = நன்மைக்கு, உரியார் = தகுந்தவர், யார், எனின் = என்று கேட்டால், நாமநீர்வைப்பில் = அஞ்சத்தக்க நீரையுடைய கடல் சூழ்ந்த பூமியில், பிறற்குரியாடோள் தோயாதார் = பிறன்மனைவியோடு புணராதார், (ஆவர்).

பல பாவச்செயல்களைச் செய்கின்றவன் பிறனில்விழைதலைச் செய்யலாமோ எனின்,

150 அறன்வரையா னல்ல செயினும் பிறன்வரையாள்
10 பெண்மை நயவாமை நன்று.

பொ. (ஒருவன்), அறன் = தர்மத்தை, வரையான் = செய்யாது, அல்ல = பாவச்செயல்களை, செயினும் = செய்தாலும், பிறன் வரையாள்பெண்மை = பிறன் மனைவியோடு சேர்தலை, நயவாமை = விரும்பாமலிருத்தல், நன்று = நல்லது.

(1) நோக்காத – உட்கொள்ளாத (பரிமே.)

(2) "நலத்திற்கு என்பது நலக்கு எனக் குறைந்துநின்றது" என் பா பரிமேலழகர். "குற்றிய லுகரக் கின்னே சாரியை" (தொல். எழுத். 168) என்ற சூத்திரத்தில் ஆசிரியர் தொல்காப்பியனார் வழக்கை நோக்கின், மகரவீற்றுச்சொல் அத்துச்சாரியை பெறுதும் இருத்தல்கூடும் எனபது அறியப்படும். நலக்குரியார் என்பதற்கு விரும்புதற்குரியார் எனப் பொருள் கூறினர் மணக்குடவர்.

(3) கினைத்ததைத் தருகின்ற நீர் (மணக்.)

(4) cf. परदारप्रयोक्तारस्ते वै निरयगामिनः [म.भा.अश्वमे.106,89]

16 பொறையுடைமை.

பொறையுடைமை என்பதற்குப் பிறர் தமக்குச் செய்யுங் குற்றத்தைப் பொறுத்திருக்குந் தன்மையோடு இருத்தல் என்பது பொருள்.

பிறனில்விழையாமைக்கு எவ்வளவு மனவமைதி வேண்டுமோ அவ்வளவு மனவமைதி, பிறன் தனக்குப் பெருந்தீங்கு செய்த பொழுது அதனைப் பொறுத்திருப்பதற்கு வேண்டுமாகலின் பிறனில்விழையாமைக்குப் பின்னர்ப் பொறையுடைமையைக் கூறினர்.

பொறை என்ற பொருளில் பொறுத்தல், தகுதி என்ற சொற்களையும், பொறுத்தார் என்ற பொருளில் நோற்பார், நோற்கிற்பவர் என்ற சொற்களையும் வழங்கினர்.

தமக்குத் தீங்கு செய்தாரை பூமியைப்போல் பொறுக்கவேண்டும்; பொறுத்தலைக்காட்டிலும் அவர் செய்த தீங்கை மறத்தல் நன்று; அவர் செய்த தீங்கிற்காக அவரிடத்தில் தர்மமல்லாதவற்றைச் செய்யக்கூடாது; மிக்க தீங்கு செய்தாரைத் தன் பொறுமையால் வெல்லவேண்டும்; அஃதே நிறைந்த வலிமை; நிலைமையைத் தவறுது வைத்துக்கொள்ள உதவும்; உலகம் அவ்வாறுள்ளவரைப் போற்றும்; எப்பொழுதும் புகழைத் தரும்; அவ்வாறு பொறுமையுள்ள இல்லறத்தார் துறவறத்தாரைக்காட்டிலும் பரிசுத்தமானவர்; தவஞ் செய்யும் முனிவரைக் காட்டிலும் அவர் பெரியவர் எனக் கூறினர்.

151 அகழ்வாரைத் தாங்கும் நிலம்போலத் தம்மை
1 யிகழ்வாரைப் பொறுத்த றலை.[1]

பொ. அகழ்வாரை = தோண்டுபவரை, தாங்கும், நிலம் போல = பூமிபோல, தம்மை, இகழ்வாரை, பொறுத்தல், தலை = சிறந்தது.

பொறுத்தலைக் காட்டிலும் சிறந்தது உண்டோ எனின்,

152 [2]பொறுத்த லிறப்பினை யென்று மதனை
2 மறத்த லதனினு நன்று.

(1) cf தம்மைப் பிழைத்தோர்ப் பொறுக்குஞ் செம்மல்
இக்குடிப் பிறந்தோர்க் கெண்மை (புறநா. 43, 18-9)
(2) பொறுத்த லிறப்பினை யென்றும் நன்று என்பது அநுவாதம்.

பொ. என்றும் = எப்பொழுதும், இறப்பினை = (பிறர் தமக்குச் செய்த) அடாத காரியத்தை, பொறுத்தல், நன்று. அதனை மறத்தல், அதனினும் = அதைக்காட்டிலும், நன்று = சிறந்தது.

தீங்கு செய்தவர்க்குத் தீச்செயலைச் செய்யலாமா எனின்,

153 திறனல்ல தற்பிறர் செய்யினு [1]நோநோந்
3 தறனல்ல செய்யாமை நன்று.

பொ. தன் = தனக்கு, பிறர், திறனல்ல = செய்யத் தகாத காரியங்களை, செய்யினும் = செய்தாலும், (அவருக்கு அதனால் வரும்), நோ = வருத்தத்திற்கு, நொந்து = வருத்தப்பட்டு, அறனல்ல = தர்மமல்லாத காரியங்களை, செய்யாமை, நன்று = நல்லது. தீங்கு செய்தாரை நாம் எதனால் வெல்லவேண்டும் எனின்,

154 மிகுதியான் மிக்கவை செய்தாரைத் தாந்தம்
4 தகுதியான் வென்று விடல்.[2]

பொ. மிகுதியான் = செல்வம் முதலியவற்றின் அதிகத்தால், மிக்கவை = அக்கிரமமான காரியங்களை, செய்தாரை, தாம், தம் = தம் முடைய, தகுதியான் = பொறுமையால், வென்றுவிடல் = வெல்ல வேண்டும்.

அதன் பயன் மறத்தல் அதனைக்காட்டிலும் நன்று எனத் தாரதம்யம் காட்டுவது ஆகும். அவ்வாறு கூறுது அதனை மறத்தல் நன்று எனக் கூறியிருப்பின், 'நன்றல்ல தன்றே மறப்பது நன்று' (குறள் 108) என்றவிடத்துக் கூறியதையே மீண்டும் ஆசிரியர் கூறினர் எனக் கொள்ளவேண்டியிருக்கும்.

(1) அவற்றைத் தானுஞ் செய்தால் அவர்க்கு உளதாம் நோவுக்கு நொந்து (மணக்.)

(2) cf. यः परेषां नरो नित्यमतिवादांस्तितिक्षते ।
देवयानि विजानीहि तेन सर्वमिदं जितम् ॥ [म.भा.आदि.73,1]

அவ்வாறு பொறுத்தலே எவ்வாறு கருதலாம் எனின்,

155 [1]இன்மையு ளின்மை [2]விருந்தோரால் வன்மையுள்
5 வன்மை [3]மடவார்ப் பொறை.

பொ. மடவார்ப்பொறை = மூடர்களின் அக்கிரமச்செயல்களைப் பொறுத்தல், வன்மையுள்வன்மை = சிறந்த வலிமை, (ஆகும்). விருந்து ஓரால் = (அவற்றை) அறியாமை, [4]இன்மையுள் இன்மை = கீழ்ப்பட்ட வலியின்மை, (ஆகும்.)

பிறர் தமக்குச் செய்யும் தீச்செயல்களை அறியாது இராமல், அறிந்து அவற்றைப் பொறுத்தல்வேண்டும் என்பது கருத்து.

பொறுமையின் பயன் யாது எனின்,

156 நிறையுடைமை நீங்காமை வேண்டிற் பொறை
6 போற்றி [5]யொழுகப் படும். [யுடைமை

பொ. நிறையுடைமை = நடுவுநிலையிலிருந்து, நீங்காமை = நீங்காமையை, ஒருவன், வேண்டின், பொறையுடைமை = பொறுத்தலை, போற்றி, ஒழுக = நடத்தல், படும் = பொருந்தும்.

மேலும்,

157 ஒறுத்தாரை யொன்றுக வையாரே வைப்பர்
7 பொறுத்தாரைப் பொன்போற் பொதிந்து.[7]

பொ. (உலகத்தார்), பொறுத்தாரை = பொறுமையுடையாரை, பொன்போல், பொதிந்துவைப்பர் = சேர்த்துவைத்துப் போற்றுவர்.

(1) இன்மை = வலியின்மை (மணக்.); வறுமை (பரிமே.)

(2) விருந்து = புதுமை = கேட்டறியாதது; ஓரால் = நீக்காமை பொறுமை (மணக்.) விருந்தினர்; ஓரால் = நீக்குதல் (பரிமே.) விருந்தோராலே உடமையுளின்மையாக (குறள் 90)க்கூறிய ஆசிரியர் அதனை இன்மையுளின்மையாகக் கூறுவரா என்பது ஆராய்தற்குரியது,

(3) மடவார் — ஆகுபெயர்.

(4) விருந்து ஓரால் = கேட்டறியாததை நீக்காமை = கேட்டறியாததோடு இருத்தல் = அறியாமை.

(5) ஒழுக என்பது படும் என்பதற்கு எழுவாயாகும். இவ்வாறு வினையெச்சங்கள் தொழிற்பெயர்ப்பொருளில் வருதல் பல மொழிகளிலுங் காணலாம். cf. *To walk is healthy.*

(7) cf. பொறையெனப்படுவது போற்றாரைப் பொறுத்தல் (கலித். 133,14)

ஒறுத்தாரை = (பொறுக்காமல் தீங்கு செய்தாரை)த் தண்டித்தவரை, ஒன்று ஆக = ஒரு பொருள் ஆக, வையார் = மதிக்கமாட்டார்.

மேலும்,

158 ஒருத்தார்க் கொருநாளை யின்பம் பொறுத்தார்க்குப்
8 [1]பொன்றுந் துணையும் புகழ்.

பொ. ஒருத்தார்க்கு = தண்டித்தவர்க்கு, ஒரு நாளை = ஒரு நாளைக்கே, இன்பம், ஆகும். பொறுத்தார்க்கு, நிலம் = உலகு, பொன்றுந்துணையும் = அழியுமளவை, புகழ், (ஆகும்).

நிலம் என்பது முதற் குறளிலிருந்து அதிகரித்தது.

மேலும்,

159 துறந்தார்சிற் றூய்மை யுடைய ரிறந்தார்வா
9 யின்னுச்சொ னோற்கிற் பவர்.

பொ. இறந்தார்வாயின்னுச்சொல் = நெறியைக் கடந்தவரின் வாயிலிருந்து வரும் கடுஞ்சொற்களை, நோற்கிற்பவர் = பொறுப்பவர், துறந்தாரின் = துறந்தார்போல, தூய்மை = பரிசுத்தத்தை, உடையர் = உடையவர் (ஆவர்).

மேலும்,

160 உண்ணுது நோற்பாற் பெரியர் பிறர்சொல்லு
10 மின்னுச்சொ னோற்பாரின் பின்.

பொ. பிறர், சொல்லும், இன்னுச்சொல் = கடுஞ்சொற்களை, நோற்பாரின் பின் = பொறுத்தவர்க்கு அடுத்தபடி தான், உண்ணுது = சாப்பிடாது, நோற்பார் = தவஞ்செய்வார், பெரியர், (ஆவர்).

(1) தாம் சாமளவும் (மணக்.) உலகமழியுமளவும் (பரிமே.). நிலம் என்பதை அதிகரித்ததாகக் கொள்ளலாமாகலின், "உலகென்னுஞ் சொல் வருவிக்கப்பட்டது" என்ற பரிமேலழகர்தொடர் ஆராய்தற்குரியது.

17. அழுக்காறுமை.

அழுக்காறுமை என்பதற்குப் பொறுமையின்மை என்பது பொருள்.

பிறர் தமக்குச் செய்யுந் தீங்கைப் பொறுத்தல் எவ்வாறு சிறந்ததோ அவ்வாறே பிறர் செல்வம், மக்கள், கல்வி முதலியவற்றுல் தம்மைக்காட்டிலும் மேலானவராய் இருப்பின் அவரைக்கண்டு பொறுமைப்படாமல் இருப்பதுஞ் சிறந்ததாகையால், பொறையுடைமையின் பின்னர் அழுக்காறுமையைக் கூறினர்.

அழுக்காறு என்ற பொருளில் அவ்வியம் என்ற சொல்லையும் அழுக்காறுமை என்ற பொருளில் அழுக்காறிலாதவியல்பு, அழுக்காற்றினன்மை என்ற சொற்களையும் வழங்கினர்.

ஒருவன் அழுக்காறுமையைத் தர்மமார்க்கமாகக் கொள்ளவேண்டும்; அவன் அடையக்கூடிய பொருள்களுள் அதற்கு ஒப்பானது வேறு ஒன்றும் இல்லை; அழுக்காறு அவனுக்கு அறத்தையும் ஆக்கத்தையுங் கொடுக்காது; அது ஒன்றே அவனுக்குக் கேட்டைத் தருவதற்குப் போதும்; அவனைவிட்டு இலக்குமி நீங்கித் தமக்கையை நெருங்கச் செய்வாள்; அது அவனுடைய செல்வத்தையும் மறுமையின்பத்தையும் கெடுக்கும்; ஒருவனுக்கு மற்றொருவன் கொடுக்கும் பொருளைக்கண்டு பொறுமைப்படுகிறவனுடைய பங்துக்கள் உடுப்பதற்குத் துணியும், உண்பதற்குச் சோறும் இல்லாது அழிவர்; பொறுமையால் பெரியார் ஆனவரும் பொறுமையின்மையால் பெருமையை விட்டு நீங்கியவரும் இல்லை; பொறுமையுடையோன் நல்ல நிலைபிலும், பொறுமையில்லாதவன் கெட்டநிலையிலும் இருப்பின் அதற்குக் காரணம் ஆராய்ந்து அறியவேண்டும்; அழுக்காற்றினுல் விளையும் தீங்கை நினைத்து, அதனுல் பாவச்செயல்களை நல்லோர் செய்யார்; எனக் கூறி முடித்தனர்.

161 ஒழுக்காறுக் கொள்க வொருவன்றன் னெஞ்சத்
1 தழுக்கா றிலாத வியல்பு.

பொ. ஒருவன், தன் = தன்னுடைய, நெஞ்சத்து = மனத்தில், அழுக்காறிலாத வியல்பு = பொறுமையின்மையை, ஒழுக்காறு ஆக = தர்மமார்க்கமாக, கொள்க = கொள்ளவேண்டும்.

ஏன் அவ்வாறு கொள்ளவேண்டும் எனின்,

162 விழுப்பேற்றி னஃதொப்ப தில்லையார் மாட்டு
2 மழுக்காற்றி னன்மை பெறின்.

பொ. (ஒருவன்), யார்மாட்டும் = எவரிடத்தும், அழுக்காற்றி னன்மை = பொறுமையின்மையை, பெறின் = அடைந்தால், விழுப் பேற்றின் = அடையப்படும் சிறந்த பொருள்களுள், அஃது = அதனை, ஒப்பது = ஒத்த பொருள், இல்லை.

ஒருவன் என்பது அதிகரித்தது.

அழுக்காறு இருப்பின் யாது நிகழும் எனின்,

163 [1]அறனுக்கம் வேண்டாதா னேன்பான்
3 பேணு தழுக்கறுப் பான். [பிறனுக்கம்

பொ. பிறனுக்கம் = பிறனுடைய ஆக்கத்தை, பேணுது = மதிக் காமல், அழுக்கறுப்பான் = பொறுமையோடு கூடியிருப்பவன், அறன் = தர்மத்தாலுண்டாகும் மறுமைப்பயனையும், ஆக்கம் = செல்வம் முதலிய இம்மைப்பயனையும், வேண்டாதான் என்பான் = வேண்டாதவன் என்று கூறப்படுவான்.

பொறுமையுள்ளவனுக்கு இம்மை மறுமை இரண்டிலும் சிறப்பு இல்லை யென்பது கருத்து.

கேடும் விளைவிக்குமோ எனின்,

164 அழுக்கா றுடையார்க் கதுசாலு மொன்னுர்
4 வழுக்கியுங் கேடீன் பது.[2]

பொ. அழுக்காறு = பொறுமையை, உடையார்க்கு = உடைய வர்க்கு, ஒன்னுர் = பகைவர், கேடு = கேட்டினை, ஈன்பது = உண்டு

(1) அறனெனிய வாழ்வு (மணக்.)

(2) ஈன்பது ஏழாம் வேற்றுமை (தொல். சொல். 105). இரண் டாம் வேற்றுமையாகவுங் கொள்ளல் தகும். "ஒன்னுர் வழுக்கியுங் கேடீன் பது" என்பதற்கு அழுக்காறு பகைவரை யொழிந்துங் கேடு பயப்பதான் முகலின்" என உரைகூறினர் பரிமேலழகர். அவ்வாறு கொள்ளின் 'வழுக்கியும்' என்றவிடத்து உம்மை சிறக்காது.

பண்ணுவதின்கண், வழுக்கியும் = தவறினாலும், அது = அவ்வழுக்காறே, கேடு என்பது = கேட்டினைத் தருவதின்கண், சாலும் = போதும்.

கேடென்பது என்பது இருமுறை அந்துவபிக்கப்பட்டது.

மேலும் என்ன நிகழும் எனின்,

165 அவ்வித் தழுக்கா றுடையானைச் செய்யவ
5 டவ்வையைக் காட்டி விடும்.

பொ. அழுக்காறு உடையானை = பொறுமையுடையவனை, செய்யவள் = இலக்குமி, அவ்வித்து = பொறுக்காது, (அவனுக்கு), தவ்வையை = தமக்கையை, காட்டி = நெருங்கும்படி செய்து, விடும் = நீங்குவாள்.

மேலும்,

166 [1]அழுக்கா றெனவொரு பாவி திருச்செற்றுத்
6 தீயுழி யுய்த்து விடும்.

பொ. அழுக்காறு என = பொறுமை யென்று சொல்லப்படுகின்ற, ஒரு பாவி = ஒப்பில்லாத பாவி, திரு = ஐசுவரியத்தை, செற்று = போகச்செய்து, தீயுழி = நரகத்தின்கண், உய்த்துவிடும் = செலுத்தும்.

மேலும்,

167 கொடுப்ப [2]தழுக்கறுப்பான் சுற்ற முடுப்பதூஉ
7 முண்பதூஉ மின்றிக் கெடும்.

பொ. கொடுப்பது = (ஒருவன் மற்றொருவனுக்குக்) கொடுப்பதை, அழுக்கறுப்பான் சுற்றம் = பொறுமைப்படுகின்றவனுடைய பந்துக்கூட்டம், உடுப்பதும் = உடுக்கும் துணியும், உண்பதும் = உண்ணும் உணவும், இன்றி = இல்லாமல், கெடும் = அழியும்.

(1) திருவைப்போக்கித் தீயுழி யுய்க்குந்தன்மை அழுக்காறு, பாவி இவ்விருவரிடமும் இருத்தலின், பண்பாகிய அழுக்காற்றினைப் பண்பியாகிய பாவியோடு உருவகப்படுத்தினர்.

(2) அழுக்காற்றினாலே விலக்குமவனது சுற்றம் (மணக்.)

பொருமையால் மேன்மையடைந்தவர் உண்டோ எனின்,

168 அழுக்கற் றகன்ருரு மில்லேயஃ தில்லார்
8 பெருக்கத்திற் நீர்ந்தாரு மில்.

பொ. அழுக்கற்று = பொருமைகொண்டு, அகன்ருரும் = மேன்மையடைந்தவரும், இல்லே. அஃதுஇல்லார் = பொருமையைக் கொள்ளாதவர், பெருக்கத்தின் = கல்லநிலேயிலிருந்து, நீர்ந்தாரும் = நீங்கியவரும், இல் = இல்லே.

பொருமைகொண்டவர் கல்ல நிலேயிலும், பொருமையில்லாதவர் கெட்ட நிலேயிலும் காணப்படுகின்றனரே, அதற்குக் காரணம் யாது எனின்,

169 அவ்விய நெஞ்சத்தா னுக்கமுஞ் செவ்வியான்
9 கேடு நினேக்கப் படும்.

பொ. அவ்வியநெஞ்சத்தானுக்கமும் = பொருமைகொண்ட மனத்தையுடையவனது ஐசுவரியமும், செவ்வியான்கேடும் = பொருமையில்லாதவனுடைய கெட்ட நிலேயும், நினேக்கப்படும் = ஆராயப்படும்.

அவ்வாக்கத்திற்குங் கேட்டிற்கும் பொருமையும் பொருமையின்மையுங் காரணம் ஆகா; முற்பிறப்பிற் செய்த செயல்களின் பயன்களே ஆகும் என்பது கருத்து.

ஆகலின்,

170 அழுக்காற்றி னல்லவை செய்யா ரிழுக்காற்றி
10 னேதம் படுபாக் கறிந்து.

பொ. (நினேப்பவர்) = ஆராய்வோர், இழுக்காற்றின் = அக் கெட்டவழியினல், ஏதம் படுபாக்கு = தீமை வருதலே, அறிந்து, அழுக்காற்றின் = பொருமையால், அல்லவை = தீச்செயல்களே, செய்யார் = செய்யமாட்டார்.

நினேக்கப்படும் என்றதிலிருந்து நினேப்பவர் என்பது பெறப்பட்டது.

18. வெஃகாமை

வெஃகாமை என்பதற்குப் பேராசையின்மை அல்லது பிறர் பொருளுக்கு ஆசைப்படாமை என்பது பொருள்.

பொருமை பேராசையைக் கொண்டிவிடுமாகலான், அழுக்காறாமையின் பின்னர் வெஃகாமையைக் கூறினர்.

நடுவுநிலையிலிருந்து தவறி பிறர்பொருளைக் கொள்ள ஒருவன் ஆசைப்பட்டால், அது அவனுக்குப் பல துன்பங்களைக் கொண்டு வருவதுடன் அவன் குடியையும் கெடுக்கும்; தர்மமார்க்கத்திலுள்ளவனும், பிறர்பொருளைக் கொள்ள ஆசைப்பட்டு தீச்செயல்களைச் செய்யின் கெடுவான்; அவ்வாறு தீச்செயல்களைச் செய்கின்றவன் எவ்வளவு நூல்களைப் படித்திருந்தபோதிலும் அவனறிவு பயனில்லை; நடுநிலையிலிருந்து தவறுதவர் பிறர்பொருளுக்கு ஆசைப்பட்டு தீச்செயல்களைச் செய்யார்; பேரின்பம் வேண்டுபவர் சிற்றின்பத்தை நீக்கி அதர்மமான செயல்களைச் செய்யார்; இந்திரியங்களை அடக்கியவர் வறுமையிலும் பிறர்பொருளை வெஃகார்; பிறர் பொருளிற்கு ஆசைப்படுதல் தீயபயனை விளைவிக்கின்றமையால் அதனல் வரும் ஆக்கத்தை விரும்பவேண்டாம்; வெஃகாமையே தன் செல்வத்தின் குறையாமைக்குக் காரணம் ஆகும்; வெஃகாமையே தர்மமென்று அறிந்தாரிடத்தில் இலக்குமி தானே வருவாள்; வெஃகுதல் மாணத்தையும் வெஃகாமை வெற்றியையும் கொடுக்கும்; எனக் கூறி முடித்தனர்.

171 நடுவின்றி நன்பொருள் வெஃகிற் குடிபொன்றிக்[2]
1 குற்றமு மாங்கே[3] தரும்.

பொ. (ஒருவன்), நடு இன்றி = நடுநிலையிலிருந்து நீங்கி, நன் பொருள் = (பிறர்க்குரிய) நல்ல பொருளை, வெஃகின் = விரும்பினால்,

(1) cf. अभिद्रोहोभ्यसूयाच परार्थेषु च वै स्पृहा ।
एवमाद्यशुभं कर्म मनसा पापमुच्यते ॥ [म.भा.अनु.231,8,9]

(2) பொன்றி—பிறவினைப் பொருளில் வந்தது; அவ்வாறு கொள்ளின் "பொன்றவென்பது பொன்றி யெனத் திரிந்து நின்றது; செய்து என்பது செல்லெச்சம்" என்ற பரிமேலழகர்தொடர் வேண்டுவதின்று. சிவஞானமுனிவர்கருத்தும் அஃதேயாகும்.

(3) ஆங்கே = அவ்விடத்தே (மணக்.)

(அது), குடி = (அவனுடைய) குடியை பொன்றி = கெடுத்து, ஆங்கே = அப்பொழுதே, குற்றமும் = தன்பங்களையும், தரும் = கொண்டுவிடும்.

அருளை அடைவதற்காகப் பிறன்பொருள் வெஃகினும் குற்றமோ எனின்,

172 அருள்வெஃகி [1]யாற்றின்க ணின்றருன்[2] பொருள்
2 போல்லாத சூழக் கெடும் [வெஃகிப்

பொ. அருள் = அருளை, வெஃகி = விரும்பி, ஆற்றின்கண் நின்றருன் = தர்மவழியில் இருப்பவனும், பொருள் = (பிறனுடைய) பொருளை, வெஃகி = விரும்பி, பொல்லாத = பாவச்செயல்களை, சூழ = நினைக்க, கெடும் = கெடுவான்.

வெஃகுவானுக்குப் படிப்பால் பயன் உண்டோ எனின்,

173 அஃகி யகன்ற வறிவென்னும் யார்மாட்டும்
3 வெஃகி வெறிய செயின்.

பொ. (ஒருவன்), பொருள் = பொருளை, வெஃகி = விரும்பி, யார்மாட்டும் = எவரிடத்திலும், வெறிய = கடுஞ்செயல்களை; செயின் = செய்தால், அஃகி அகன்ற அறிவு = நுணுக்கமாய்ப் பறந்து செல்லும் அறிவு, என் ஆம் = என்ன ஆகும்? ஒரு பயனையுந் தாராது என்பது கருத்து.

பொருள் என்பது அதிகரித்தது.

வெஃகி தீச்செயல்களை யார் செய்யார் எனின்,

174 படுபயன் வெஃகிப் பழிப்படவு செய்யார்
4 நடுவன்மை நாணு பவர்.

பொ. நடுவன்மை = நடுநிலையின்மையை, நாணுபவர் = அஞ்சுபவர், படுபயன் = வருகின்ற பயனை, வெஃகி = விரும்பி, பழிப்படவு = பழியோடு பொருந்திய செயல்களை, செய்யார் = செய்யமாட்டார்.

(1) அறநெறியில் (மணக்.) இல்லறத்தின்கண் (பரிமே)
(2) உம்மை தொக்கது.

பின்னரும் யார் செய்யார் எனின்,

175 சிற்றின்பம் வெஃகி யறனல்ல செய்யாரே
5 மற்றின்பம் வேண்டு பவர்.

பொ. மற்றின்பம் = பேரின்பத்தை (மோக்ஷத்தை), வேண்டு பவர் = வேண்டுகின்றவர், சிற்றின்பம் = சிற்றின்பத்தை, வெஃகி = விரும்பி, அறனல்ல = பாபச்செயல்களை, செய்யார் = செய்யமாட்டார் (ஏ — அசை).

இன்னும் யார் செய்யார் எனின்,

176 இலமென்று வெஃகுதல் செய்யார் புலம்வென்ற
6 புன்மையில் காட்சி யவர்.

பொ. புலம் = இந்திரியங்களை, வென்ற = அடக்கிய, புன்மை யில்காட்சியவர் = குற்றமற்ற அறிவைப்புடையவர், இலம் என்று = தாம் ஏழை என்று, பொருள் = பொருளை, வெஃகுதல் = பேராசைப் படுதலை, செய்யார் = செய்யமாட்டார்.

பொருள் என்பது அதிகரித்தது.

ஆகலின் வெஃகுதலால் வரும் ஆக்கத்தை விரும்பலாமா எனின்,

177 வேண்டற்க வெஃகியா மாக்கம் விளைவயின்
7 மாண்டற் கரிதாம் பயன்.[1]

பொ. பொருள் = (பிறனுடைய) பொருளை, வெஃகி = விரும்பி, ஆம் = ஆகும், ஆக்கம் = ஆக்கத்தை, (ஒருவன்), வேண்டற்க = விரும்பவேண்டாம். (ஏனெனில்), (அவ்வெஃகுதல்), பயன் = பயனை, விளைவயின் = தருங்கால், மாண்டற்கு = மாட்சிமைப்படுதற்கு, அரிது ஆம் = இல்லை ஆகும்.

பொருள் என்பது அதிகரித்தது.

(1) பின்னனுபவிக்குங்கால் அவ்வாக்கத்தின் பயன் நன்றுதலில்லை. (பரிமே.)

வெஃகாமையின் பயன் யாது எனின்,

178 அஃகாமை[1] செல்வத்திற் கியாதெனின்
8 வேண்டும் பிறன்கைப் பொருள். [வெஃகாமை

பொ. செல்வத்திற்கு, அஃகாமை = சுருங்காமலிருத்தற்குக் காரணம், யாது எனின், பிறன், வேண்டும் = விரும்பும், கைப் பொருள் = கைப்பொருளை, வெஃகாமை = விரும்பாமை, ஆகும்).

மேலும்,

179 அறனறிந்து வெஃகா வறிவுடையார்ச் சேரும்
9 திறனறிந் தாங்கே திரு.

பொ. அறன் = தர்மத்தை, அறிந்து, வெஃகாவறிவுடையர், பிறர்பொருளை விரும்பாத அறிவையுடையவரை, திரு = இலக்குமி, திறன் = தகுதியை, அறிந்து, ஆங்கே = அப்பொழுதே, சேரும் = தானே அடைவாள்.

ஆகலின்,

180 இறலீனு மெண்ணாது வெஃகின் விறலீனும்[2]
10 வேண்டாமை யென்னுஞ் செருக்கு.[3]

பொ. எண்ணாது = ஆராயாமல், (ஒருவன்) வெஃகின் = (பிறர் பொருளை) ஆசைப்பட்டால், (அது), இறல் = கேட்டை, ஈனும் = தரும். வேண்டாமை என்னும் செருக்கு = வெஃகாமை என்னும் பெருமிதம், விறல் = சிறப்பை, ஈனும் = தரும்.

(1) அஃகாமை — ஆகுபெயர்.
(2) விறல் = வெற்றி (பரிமே.)
(3) செருக்கு — ஆகுபெயர் (பரிமே.)

19. புறங்கூறுமை.

புறங்கூறுமை[1] என்பதற்கு ஒருவர் இல்லாதவிடத்தில் அவரைப்பற்றிக் குற்றங் கூறுமலிருத்தல் என்பது பொருள்.

ஒருவனுடைய பேராசை மற்றவர்களை ஒருவர்க்கொருவர் பகைவராக்குவதற்கு அவர்களைப்பற்றிப் புறங்கூறச் செய்யும். ஆகலின் வெஃகாமையின் பின்னர் புறங்கூறுமையை ஆசிரியர் கூறினர்.[2]

புறங்கூற்று என்ற பொருளில் முன்னின்று பின்னேக்காச் சொல்[3] என்பதை வழங்கினர்.

ஒருவன் தர்மமில்லாத காரியங்களைச் செய்தாலும் புறங்கூறன் எனப் பெயரெடுத்தல் சிறந்தது; எதிரில் நகைத்து புறத்தில் தூற்றுதல் தீச்செயல்களைச் செய்தலைக்காட்டிலும் தீது; புறங்கூறி வாழ்தலைக்காட்டிலும் இறத்தல் நல்ல பயனைத் தரும்; எதிரில் ஒருவன் தாக்ஷிண்யமில்லாமற் பேசினாலும் அவனைப் புறங்கூறாது இருத்தல் வேண்டும்; ஒருவனது புறங்கூறுந்தன்மையால் அவன்மனம் தர்ம மார்க்கத்தில் இல்லை என்பது அறியப்படும்; பிறனைப் புறங்கூறுவான் தானும் புறங்கூறப்படுவான்; சந்தோஷம் உண்டாகுமாறு சொல்லி நட்பேபாடிருக்கும் தன்மையை அறியாதவர் புறஞ் சொல்லி நட்பினரைப் பிரிப்பர்; நட்பினரைப் புறங்கூறுபவர் அயலாரை எதுதான் செய்யமாட்டார்; புறங்கூறுபவனுடைய பாரத்தைத் தன் கடமை என்றே பூமி பொறுக்கின்றதோ; பிறர்குற்றத்தைக் காண்பவன் தன் குற்றத்தையும் கண்டால் அத்தீச்செயலைச் செய்யமாட்டான்; எனக் கூறி முடித்தனர்.

181 [4]அறங்கூ றனல்ல செயினு மொருவன்
1 புறங்கூ [5]றனென்ற லினிது.

(1) புறங்கூறுதல்என்பதும் பைசுன்யம்என்பதும் ஒருபொருட்கிளவி.

(2) மொழிக்குற்றம் மனக்குற்றமடியாக வருதலான், இஃது அழுக்காறுமை வெஃகாமைகளின் பின் வைக்கப்பட்டது. (பரிமே.)

(3) முன்னே நின்று எதிர்முகம் நோக்கவொண்ணாத சொல். (மணக்.) எதிரி இன்றிப் பின்வருங் குற்றத்தை நோக்காத சொல். பின் ஆகுபெயர். சொல்வான்றொழில் சொன்மேலேற்றப்பட்டது (பரிமே.) எதிரில் இல்லாது பின்னர் அவனால் நோக்கப்படாத சொல் எனக் கூறின் அமையும்.

(4) அறனென்று சொல்லுவதஞ் செய்யாது (பரிமே.)

(5) என்றல்—செயப்பாட்டுவினைப்பொருளில் வந்தது.

பொ. ஒருவன், அறம் = தர்மத்தை, கூறான் = (பிறர்க்குச்) சொல்லாமல், அல்ல = பாவச்செயல்களை, செயினும் = செய்தாலும், புறங்கூறான் = புறங்கூறமாட்டான், என்றல் = என்று சொல்லப் படுதல், இனிது = சிறந்தது.

புறங்கூறுமை தீச்செயல்களைச் செய்வதைக்காட்டிலும் சிறந்த தாயினும், புறங்கூறுதல் அவற்றைச் செய்வதினும் தீதா எனின்,

182
2 அறனழீஇ யல்லவை செய்தலிற் றீதே
புறனழீஇப் பொய்த்து நகை.

பொ. (ஒருவன்), அறன் = தர்மத்தை, அழீஇ = இல்லை என்று கூறி, அல்லவை = அதர்மச்செயல்களை, செய்தலின் = செய்தலைக்காட்டிலும், புறன் = (மற்றொருவனது) பின்புறத்தில், அழீஇ = குற்றங்கூறி, பொய்த்து நகை = (எதிரில்) பொய்யாகச் சிரித்தல், தீது = கெட்டது (ஏ—அசை).

ஒருவன் என்பது அதிகரித்தது.

புறங்கூறி வாழ்தல் சிறந்ததா இறத்தல் சிறந்ததா எனின்,

183
3 புறங்கூறிப் பொய்த்துயிர் வாழ்தலிற் சாத[1]
[2]லறங்கூறு மாக்கந் தரும்.[3]

பொ. ஒருவன், புறங்கூறி, பொய்த்து = எதிரில் பொய்பாக நடித்து, உயிர்வாழ்தலின் = உயிரோடு இருப்பதைக்காட்டிலும், சாதல் = இறத்தல், அறம் = தர்மநூல்கள். கூறும் = சொல்லும், ஆக்கம் = நன்மையை, தரும்.

ஒருவன் என்பது அதிகரித்தது,

நம்மைக் கடிமையாகப் பேசியவனைப் புறங்கூறலாமா எனின்,

184
4 கண்ணின்று கண்ணறச் சொல்லினுஞ்
[4]முன்னின்று பின்னோக்காச் சொல். [சொல்லற்க

(1) சாதல்—நல்குரவினுற் சாதல் (மணக்.)
(2) அறம்—ஆகுபெயர்.
(3) தரும்—தொல்காப்பியனுர்கொள்கைக்கு மாறுபாடாகப் படர்க்கைக்கண் வந்தது. (தொல். சொல். 29)
(4) முன்னின்று = முன் நின்று (மணக்.); முன் இன்று (பரிமே.) இன்றி என்பது இன்று ஆகத் திரிந்தது (தொல் எழுத். 238)
பின்னோக்காச்சொல் — எதிர்முகம் நோக்கவொண்ணுத சொல் (மணக்.) பின்வருங்குற்றத்தை நோக்காத சொல் (பரிமே.)

பொ. ஒருவன், கண்=(மற்றொருவன்) எதிரில், நின்று= இருந்து, கண்அற=தாக்ஷிண்யமில்லாமல, சொல்லினும்=சொன்னாலும், மூன்னின்று பின்னேக்காச் சொல்=புறங்கூற்றை, சொல்லற்க=சொல்லாமல் இருத்தல்வேண்டும்.

ஒருவன் என்பது அதிகரித்தது.

ஒருவன் தர்மத்தைச் சொல்லினும் புறங்கூறுவான் ஆயின் அவன்மனம் தர்மமார்க்கத்தில் இல்லை என்பது எதனால் அறியப்படும் எனின்,

185 அறஞ்சொல்லு நெஞ்சத்தா னன்மை[1] புறஞ்
5 புன்மையாற் காணப் படும். [சொல்லும்

பொ. அறஞ்சொல்லுநெஞ்சத்தானன்மை = தர்மத்தைச் சொல்லுகின்றவனின் மனத்தின் நன்மை, புறஞ்சொல்லும் புன்மையான்=புறங்கூறும் அற்பத்தனத்தால், காணப்படும்=அறியப்படும். (நன்மை என்பது நன்மை-யின்மையைக் குறிக்கும்).

பிறனைப் புறங்கூறுபவனுக்கு ஏதேனுங் கேடு உண்டோ எனின்,

186 பிறன்பழி கூறுவான் றன்பழி யுள்ளுந்
6 [2]திறன்தெரிந்து கூறப் படும்.

பொ. பிறன்பழி = பிறனுடைய குற்றத்தை, புறம்=புறத்தில், கூறுவான்=கூறுபவன், தன்பழியுள்ளும்=அவன் குற்றங்களுள்ளும், திறன்=நன்றாக, தெரிந்து=ஆராயப்பட்டு, புறம் கூறப்படும்=புறங்கூறப்படுவான்.

புறம் என்பது முற்கூறளிலிருந்து இருமுறை அதிகரித்தது

புறங்கூறுவான் யாது செய்வான் எனின்,

187 பகச்சொல்லிக் கேளிர்ப் பிரிப்பர் நகச்சொல்லி
7 நட்பாட றேற்ற தவர்.[3]

(1) அன்மை எனப் பிரித்தனர் மணக்குடவரும் பரிமேலழகரும். நன்மை எனப்பிரித்து, அது எதிர்மறைப்பொருளே உணர்த்திற்று எனக் கொள்ளல் தகும். "அறத்தை நினைக்கின்ற மனமுடையனல்லாமை" (மணக்.) "அறனே நன்றென்று சொல்லினும், அது தன்மனத்தானுய்ச் சொல்லுகின்றனல்லன் என்பது" (பரிமே.)

(2) திறன் — வேறுபட (மணக்.) திறமுடையவற்றை (பரிமே.)

(3) கேளிரையும் பிரிப்பரென்ற கருத்தான் அயலாரோடும் என்பது வருவித்துரைக்கப்பட்டது. (பரிமே.)

பொ. நக = சந்தோஷப்படுமாறு, சொல்லி = பேசி, நட்பாடல், தினேகிதரோடு உறவாடுவதை, தேற்றாதவர் = அறியாதவர், பக = பிளவு உண்டாகுமாறு, புறஞ்சொல்லி = புறங்கூறி, கேளிர் = நண்பரை, பிரிப்பர் = பிரித்துவிடுவர்.

புறம் என்பது அதிகரித்தது.

நட்பினரைப் புறங்கூறுவார் மற்றும் யாது செய்வார் எனின்,

188 துன்னியார் குற்றமுந் தூற்று மரபினை
8 [1]ரென்னைகொ லேதிலார் மாட்டு.

பொ. துன்னியார்குற்றமும் = நண்பர்களின் குற்றத்தையே, புறம் தூற்றும் மரபினர் = புறத்தில் தூற்றுகின்ற தன்மையை உடையவர், ஏதிலார்மாட்டு = அயலாரிடத்தில், என்னைகொல் = எதுதான் (செய்யார்)?

புறம் என்பது அதிகரித்தது.

புறங்கூறுபவனை ஏன் பூமி பொறுத்திருக்கின்றது எனின்,

189 அறனெக்கி யாற்றுங்கொல் வையம் புறனெக்கிப்
9 புன்சொ லுரைப்பான் பொறை.

பொ. வையம் = பூமி, புறனெக்கிப்புன்சொலுரைப்பான் பொறை = புறங்கூறுவானுடைய பாரத்தை, அறன் நோக்கி = (தன்னுடைய) தர்மம் எனக் கருதி, ஆற்றுங்கொல் = பொறுக்கின்றதோ?

எவன் புறங்கூறுன் எனின்,

190 ஏதிலாற் குற்றம்போற் றங்குற்றங் [2]காண்கிற்பிற்
10 [3]றீதுண்டோ மன்னு முயிர்க்கு.

பொ. உயிர் = மக்கள், ஏதிலார்குற்றம்போல் = பிறர்குற்றங்களைப்போல், தங்குற்றம் = தம்முடைய குற்றங்களை, காண்கிற்பின் = கண்டுணர்ந்தால், மன்னும் உயிர்க்கு = நிலைபெறும் மக்கட்கு, தீது = புறங்கூறுதல் என்ற தீச்செயல், உண்டோ? (இல்லை என்பது கருத்து)

(1) யாஞ்ஞனஞ் செய்வரோ (மணக்.) செய்வது என்பது சொல்லெச்சம். என்னர்கொல் என்று பாடமோதி எவ்வியல்பினராவர் என்னுரைப்பாரு முளர். (பரிமே.)

(2) புறங்கூறலாகிய தங்குற்றம் (பரிமே.)

(3) தீது = தீமை (மணக்.) துன்பம் (பரிமே.)

20. பயனிலசொல்லாமை[1]

பயனிலசொல்லாமை என்பதற்குத் தமக்கும் பிறர்க்கும் பயனில்லாதவற்றைக் கூறுதிருத்தல் என்பது பொருள்.

சொற்குற்றம் நான்கனுள்[2] ஒன்று புறங்கூறுதல், மற்றொன்று பயனிலகூறுதல். ஆகலின் புறங்கூறுமையின் பின்னர் பயனிலசொல்லாமையைக் கூறினர்.

பலரும் வெறுக்குமாறு பயனில்லாத சொற்களைக் கூறுவான் எல்லாராலும் இகழப்படுவான்; அவ்வாறு அவற்றைக் கூறுதல் நண்பரிடத்தில் அவர் விரும்பாத செயல்களைச் செய்தலினுந் தீது; அஃதே அவன் நீதியிலன் என்பதை அறிவிக்கும்; அஃது அவனை நற்குணங்களினின்றும் நீக்கும்; ஆகலின் அவனை மகன் எனக் கூறுமல் மக்களுள் பதர் எனக் கூறல்வேண்டும்; சான்றோர் பயனிலவற்றைக் கூறின் புகழையும் வீடுபெறுதலையும் இழப்பர்; அவர் பெரும் பயனில்லாதவற்றைக் கூறார்; அவற்றை மறந்துங்கூறார்; அவர் ஒருங்கால் பயனில்லாதவற்றைக் கூறினுங் கூறல் தகும், பயனில்லாதவற்றைக் கூறுமலிருத்தல் வேண்டும்; சொன்னல் பயனுடையவற்றைத் கூறுக பயனில்லாதவற்றைக் கூறுமலிருக்க; எனக் கூறினர்.

191 பல்லார்[3] முனியப் பயனில சொல்லுவா
1 னெல்லாரு மேள்ளப் படும்.

பொ. பல்லார் = பலர், முனிய = வெறுக்கும்படி, பயனில = பயனில்லாத சொற்களை, சொல்லுவான் = கூறுகின்றவன், எல்லாரும் = எல்லோராலும், எள்ளப்படும் = இகழப்படுவான்.

(1) பயனிலசொல்லுதல் என்பதும் அஸத்ப்ரலாபம் என்பதும் ஒருபொருட்கிளவி.

(2) cf. असत्प्रलापं पारुष्यं पैशुन्यमनृतं तथा ।
चत्वरि वाचा राजेन्द्र न जल्पेत न चिन्तयेत् ॥
[म.भा.शांति.&मनु.12,6]

(3) பல்லார் = அறிவுடையார் பலர் (பரிமே.)

அவ்வாறு கூறுதல் எதைக்காட்டிலுந் தீது எனின்,

192 பயனில பல்லார்முற் சொல்ல னயனில
2 நட்டார்கட் செய்தலிற் றீது.

பொ. பயனில = பயனில்லாதவற்றை, பல்லார்முன் = பலருக்கு முன்னர், சொல்லல், நட்டார்கண் = நண்பரிடத்தில், நயனில = நீதியில்லாத செயல்களை, செய்தலின் = செய்தலைக்காட்டிலும், தீது = கொடியது.

அஃது எதனை அறிவிக்கும் எனின்,

193 நயனில னென்பது சொல்லும் பயனில
3 பாரித் துரைக்கு முரை.

பொ. பயனில = பயன்இல்லாதவற்றை, பாரித்து = விரித்து, (ஒருவன்), உரைக்கும் உரை = சொல்லும் சொல்லே, (அவன்), நயன் இலன் = நீதியை உடைத்தாயிருக்கவில்லை, என்பது = என்பதை, சொல்லும் = அறிவிக்கும்.

மேலும் அது என்ன செய்யும் எனின்,

194 நயன்சாரா நன்மையி னீக்கும் பயன்சாராப்
4 பண்பில்சொற் பல்லா ரகத்து.

பொ. பல்லாரகத்து = பலரிடத்தில், பயன்சாராப்பண்பில் சொல் = பயனுடு பொருந்தாத வீண்சொற்கள், சொல்லுவானை, நயன் = நீதியோடு, சாரா = பொருந்தாது, நன்மையின் நற்குணங்களினின்றும், நீக்கும்.

சொல்லுவான் என்பது முதற்குறளிலிருந்து அதிகரிக்கப்பட்டு இரண்டாம் வேற்றுமையாக மாற்றப்பட்டது.

ஆகலின் அவனை எப்படிக் கூறல்வேண்டும் எனின்,

195 பயனில்சொற் பாராட்டு வானை மகனெனல்[1]
5 மக்கட் பதடி யெனல்.[2]

(1) எதிர்மறைவியங்கோள்
(2) விதிவியங்கோள்.

பொ. பயனில்சொல் = பயனற்ற சொற்களை, பாராட்டு வானை = அடிக்கடி கூறுவானை, மகன் எனல் = மகன் என்று சொல் லக்கூடாது ; மக்கட்பதடி = மக்களுள் பதர், எனல் = என்று கூற வேண்டும்.

சான்றோர் பயனில்லாதவற்றைக் கூறின் பயன் யாது எனின்,

196 சீர்மை [1]சிறப்பொடு நீங்கும் பயனில
6 நீர்மை யுடையார் சொலின்.

பொ. நீர்மையுடையார் = நடுநிலையிலுள்ள சான்றோர், பய னில = பயனில்லாத சொற்களை, சொலின் = சொன்னால், (அவர்க ளுடைய), சீர்மை = கீர்த்தி, சிறப்பொடு = வீடுபெறுதலோடு, நீங்கும்.

இம்மையில் கீர்த்தியையும், இறந்தபின்னர் வீடுபெறுதலையும் இழப்பர் என்பது கருத்து.

ஆகலின் சான்றோர் அவற்றைக் கூறுவாரா எனின்,

197 அரும்பய னுயு மறிவினர் சொல்லார்
7 பெரும்பய னில்லாத சொல்.

பொ. அரும்பயன் = மேலான பயனை, ஆயும் = ஆராயும், அறி வினர் = அறிவோடுகூடிய சான்றோர், பெரும்பயன் இல்லாத சொல் = பெரும் பயனற்ற சொற்களை, சொல்லார் = கூறமாட்டார்.

அவற்றை ஒருக்கால் மறந்துஞ் சொல்லுவாரோ எனின்,

198 பொருடேர்ந்த பொச்சாந்துஞ் சொல்லார் மருடேர்ந்த
8 மாசறு காட்சி யவர்.

பொ. மருடேர்ந்த மாசறுகாட்சியவர் = மயக்கமில்லாத சுத்த மான அறிவையுடையவர், பொருடேர்ந்த = அர்த்தமில்லாத சொற் களை, பொச்சாந்தும் = மறந்தும், சொல்லார் = சொல்லமாட்டார்.

(1) சிறப்பு = நன்கு மதிக்கற்பாடு (பரிமே.)

நீதியொடு பொருந்தாத சொற்கள், பயனில்சொற்கள் இவற்றுள் ஒன்றைக் கூறவேண்டின், எவற்றைக் கூறல்வேண்டும் எனின,

199 நயனில சொல்லினுஞ் சொல்லுக சான்றோர்
9 பயனில சொல்லாமை நன்று.

பொ. சான்றோர், நயன் இல = நீதியோடு பொருந்தாத சொற்களை, சொல்லினும் = சொன்னாலும், சொல்லுக; பயன் இல = பயனற்ற சொற்களை, சொல்லாமை, நன்று = நல்லது

ஆகலின்,

200 சொல்லுக சொல்லிற்[1] பயனுடைய சொல்லற்க
10 சொல்லிற்[2] பயனிலாச் சொல்.

பொ. ஒருவன், சொல்லின் = சொன்னால், பயன் உடைய = பயனுள்ள சொற்களைச் சொல்லுக; சொல்லின் = சொன்னால், பயனிலாச்சொல் = பயனற்ற சொற்களை, சொல்லற்க = சொல்லாமலிருக்கவேண்டும்.

(1, 2) சொல்லின் = சொல்லுவானுயின் (மணக்.); சொற்களின் (பரிமே.) முற்குறளில் சொல்லினும் என்பதை இருவரும் வினையெச்சமாகவே கொண்டமையான், ஈண்டும் சொல்லின் என்பதை மணக்குடவர் போல் வினையெச்சமாகக் கொள்ளுதலே சிறக்கும்.

21. தீவினையச்சம்.

தீவினையச்சம் என்பதற்குக் கேட்ட செயல்களைச் செய்வதற்குப் பயப்படுதல் என்பது பொருள்.

சொற்குற்றங்களை நீக்கவேண்டும் எனக் கூறிய பின்னர் உடம்பால் செய்யப்படுங் குற்றங்களை நீக்கவேண்டுமென்பதற்குத் தீவினையச்சத்தைப் புறங்கூறாமை பயனிலசொல்லாமை இவற்றின் பின்னர்க் கூறினர்.

தீச்செயல்களைச் செய்ய தீவினையார் அஞ்சமாட்டார் பெரியோர் அஞ்சுவர்; அவை செய்தவனுக்குக் கேட்டினையே விளைவிப்பதால் நெருப்பைக்காட்டிலும் அவற்றினிடம் பயப்படவேண்டும்; மறந்தும் பிறனுக்குக் கேடு செய்தால் அறக்கடவுள் அவனைவிட்டு நீங்கும்; தீச்செயலின் பயன் ஒருவனது நிழல்போல் அவனைவிட்டு நீங்காது; அதுபின்னர் அவனைக் கொல்லும்; வறுமை காரணமாகத் தீச்செயல்களைச் செய்தால் பின்னரும் வறுமையே வரும்; தன்னிடத்தில் தானே அன்புடையன் பிறனுக்குக் கேடு செய்யக்கூடாது; தனக்கு நோய் வர வேண்டாதவன் பிறனுக்குக் கேடு செய்யாமலிருத்தல் வேண்டும்; கேடு செய்தார்க்கும் கேடு செய்யாதிருத்தலே அறிவிற்குச் சிறப்பு; என்றுங் கூறி கேடு செய்யாதவனுக்கு ஒருகாலும் கேடு வராது எனக் கூறினர்.

201 தீவினையா ரஞ்சார் விழுமியா ரஞ்சுவர்
1 தீவினை யென்னுஞ் செருக்கு.[1]

பொ. தீவினை என்னும் செருக்கு = தீச்செயல் என்ற மயக்கத்தின் காரியத்தை, தீவினையார் = முற்பிறப்பில் செய்த தீவினையையுடையவர், அஞ்சார் = பயப்படமாட்டார்; விழுமியார் = பெரியோர், அஞ்சுவர் = பயப்படுவர்.

தீச்செயல்களின் பயன் யாது,

202 தீயவை தீய பயத்தலான் றீயவை
2 தீயினு மஞ்சப் படும்.

(1) செருக்கு — ஆகுபெயர்.

பொ. தீயவை = தீச்செயல்கள், தீய = கெட்டபயனை, பயத்தலான் = உண்டுபண்ணுதலால், தீயவை = தீச்செயல்கள், தீயினும் = நெருப்பைக்காட்டிலும், அஞ்சப்படும் = பயப்படப்படும்.

மேலும்,

203 மறந்தும் பிறன்கேடு சூழற்க சூழி
3 னறஞ்சூழுஞ் சூழ்ந்தவன் கேடு.

பொ. (ஒருவன்), மறந்தும், பிறன்கேடு = பிறனுக்குக் கேட்டினை, சூழற்க = செய்ய நினைத்தல் கூடாது; சூழின் = நினைத்தால் சூழ்ந்தவன் கேடு = நினைத்தவனுக்குக் கேட்டினை, அறம் = அறக்கடவுள், சூழும் = நினைக்கும்.

அறக்கடவுள் கேடு நினைத்தவனை விட்டு நீங்கும் என்பது கருத்து.

தீச்செயலின் பயன் அவனிடம் எவ்வாறு இருக்கும் எனின்,

204 தீயவை செய்தார் கெடுதே னிழறன்னை
4 வீயா தடியுறைந் தற்று.

பொ. தீயவை = கெட்ட செயல்களை, செய்தார், கெடுதல் = கெட்டுப்போதல், நிழல், தன்னை, அடியுறைந்தற்று = அடியில் தங்கினாற் போன்றது.

தீச்செயல்களின் பயன் அவனை விடாது நின்று என்ன செய்யும் எனின்,

205 எனைப்பகை யுற்றாரு முய்வர் [1]வினைப்பகை
5 வீயாது பின்சென் றடும்.

பொ. எனைப்பகை = எவ்விதமான பகையை, உற்றாரும் = அடைந்தவரும், உய்வர் = பிழைப்பர். வினைப்பகை = தீவினைப்பயனாகிய பகை, வீயாது = விடாது, பின் சென்று, அடும் = கொல்லும்.

வறுமையால் தீவினையைச் செய்தால் யாது பயன் எனின்,

206 [2]இலனென்று தீயவை செய்யற்க செய்யி
6 னிலனாகு மற்றும் பெயர்த்து.

(1) பகை என்ற சொல்லோடு தொகைப்பட்ட வினை என்ற சொல் தீவினையையே குறிக்கும்.

(2) இலம் (மணக். பா.) இலன் என்றது தன்மை யொருமையாயின், அன்னீற்றுத் தன்மையொருமை தொல்காப்பியத்திற் கூறப்படாமையின்,

பொ. இலன் என்று = நான் ஏழையாயிருக்கின்றேன் என்று, தீயவை = கெட்ட செயல்களை, செய்யற்க = செய்யக்கூடாது ; செய்யின் = செய்தால், பெயர்த்து = மறுபடியும், இலன் = ஏழை, ஆகும் = ஆவான்.

எவன் பிறர்க்குத் தீங்கு செய்யக்கூடாது எனின்,

207 தன்னைத்தான் காதல னுயி னெனைத்தொன்றுந்
7 துன்னற்க தீவினைப் பால்.

பொ. (ஒருவன்), தன்னை, தான், காதலன் ஆயின் = விரும்புவான் ஆயின், தீவினைப்பால் = தீச்செயலின் பகுதியுள், எனைத்து ஒன்றும் = எவ்வகைப்பட்ட ஒன்றினையும், துன்னற்க = செய்ய வேண்டாம்.

மற்றும் யார் செய்யக்கூடாது எனின்,

208 தீப்பால தான்பிறர்கட் செய்யற்க நோய்ப்பால
8 தன்னை யடல்வேண்டா தான்.

பொ. தன்னை, நோய்ப்பால = நோய்ப்பகுதிகள், அடல் வேண்டாதான் = வருத்தப்படுத்த வேண்டாதான், தான், பிறர்கண் = பிறரிடத்தில், தீப்பால = தீப்பகுதிப்பட்ட செயல்களை, செய்யற்க = செய்யவேண்டாம்.

தனக்குக் கேடு செய்தவர்க்குத் தான் கேடு செய்யலாமோ எனின்,

209 [1]அறிவினு ளெல்லாந் தலையென்ப தீய
9 செறுவார்க்குஞ் செய்யா விடல்.

பொ. செறுவார்க்கும் = பகைவர்க்கும், தீய = கொடிய செயல்களை, செய்யாவிடல் = செய்யாதிருத்தல், அறிவினுள் எல்லாம் = அறிவு எல்லாவற்றுள்ளும், தலை = சிறந்தது. என்ப = என்று கூறுவர், (பெரியோர்).

இந்நூல் அதற்குப் பிற்பட்டது என்பதற்கு இஃது மொரு சான்றாகும். அச்சொற்குத் தான் என்றதை எழுவாயாகக்கொள்ளின் தன்மையொருமை, எனக் கொள்ளல்வேண்டாம் ; ஆயினும் 'இரப்பனிரப்பாரை.....' (குறள். 1067) என்னுமிடத்து இரப்பன் என்பதைத் தன்மையொருமையாகவே கொள்ளவேண்டியுளது. அதனையொட்டி ஈண்டுந் தன்மையொருமையாகக் கொள்ளின் குற்றமாகாது.

(1) அறிவு—அறிவின் காரியம் (ஆகுபெயர்)

தீவினை செய்யாதோர்க்குக் கேடு வாராதோ எனின்,

210 அருங்கேட னென்ப தறிக மருங்கோடித்
10 தீவினை செய்யா னெனின்.

பொ. மருங்கு = எல்லையை, ஓடி = கடந்து, தீவினை = கொடிய செயல்களை, (ஒருவன்), செய்யான் எனின், (அவன்), அருங் கேடன் = கேடில்லாதவன், என்பது = என்பதை, அறிக = அறிய வேண்டும்.

---

22. ஒப்புரவறிதல்.

ஒப்புரவறிதல்[1] என்பதற்கு உலகிற்கு உபகாரஞ் செய்யு முறையைத் தெரிந்துகொள்ளுதல் என்பது பொருள்.

தர்மசாஸ்திரங்களில் விலக்கப்படுவனவற்றைக் கூறிய பின்னர் செய்யவேண்டியவற்றுட் சிறந்த ஒப்புரவு ஈகை இவ்விரண்டைப்பற் றியும் இரண்டு அதிகாரங்களில் ஆசிரியர் கூறினர்.

ஒப்புரவு என்ற பொருளில் கடப்பாடு, வேளாண்மை, ஒத்தது, நயன், பெருந்தகை என்ற சொற்களை வழங்குகின்றனர்.

மேகம்போல் பிரதியுபகாரத்தை எதிர்பாராது உலகத்தா ருக்கு உபகாரஞ் செய்யவேண்டும்; தாம் சம்பாதிக்கும் பொருள் எல்லாம் தகுந்தவர்க்கு உபகாரஞ் செய்தற்கு; உபகாரஞ் செய்வ தைப்போல் சிறந்தது இவ்வுலகம் சுவர்க்கம் இரண்டிலும் இல்லை; உப காரஞ் செய்கின்றவன் உயிரோடிருப்பவனேயன்றி உபகாரஞ் செய் யாதவன் பிணத்திற்கு ஒத்தவன்; உபகாரஞ் செய்பவனுடைய செல்வம் ஊருணியின் நீர்போன்றது; அவனிடம் பொருள் இருப் பின் அஃது ஊரின் உட்புறத்திலுள்ள பழங்கள் போன்றது; அச் செல்வம் எல்லாவுறுப்புக்களாலும் மருந்தாய் உதவுகின்ற மரம் போன்றது; வறுமையடைந்தாலும் தங்கடமையை யறிந்தோர் உப

(1) ஒப்புரவறிதலாவது இல்லென இரந்துவந்தார் யாவர்க்கும் வரை யாது கொடுக்கு மாற்றலிலரெனினும் தம்மளவிற்றும் தம் வருவாயள விற்

காரஞ் செய்யாமல் இருக்கமாட்டார் ; அவருடைய ஏழ்மை பிறர்க்கு உபகாரஞ்செய்ய முடியாமையே; உபகாரஞ்செய்வதால் கேடு வரின் அக்கேட்டை தன் உடைப்பொருளே விற்றுவது கொள்ளவேண்டும் ; எனக் கூறினர்.

211 / 1 கைம்மாறு வேண்டா கடப்பாடு மாரிமாட்
டென்னுற்றுங் கொல்லோ வுலகு.

பொ. மாரிமாட்டு = மேகத்தினிடத்தில், உலகு = உலகத்தார், என்ன கைம்மாறு = எவ்வகைப்பட்ட பிரத்தியுபகாரத்தை, ஆற்றுங் கொல் = செயவார் ? (அதுபோல) கடப்பாடு = உபகாரம், கைம் மாறு = பிரத்தியுபகாரத்தை. வேண்டா = எதிர்பாராது இருத்தல் வேண்டும்.

சம்பாதித்த பொருள் எல்லாம் எதற்கு எனின்,

212 / 2 தாளாற்றித் தந்த பொருளெல்லாந் தக்கார்க்கு
வேளாண்மை செய்தற் பொருட்டு.[1]

பொ. (ஒருவன்), தாள் ஆற்றி = முயற்சியைச் செய்து, தந்த = சம்பாதித்த, பொருள் எல்லாம், தக்கார்க்கு = தகுதியுடைய வர்க்கு, வேளாண்மை = உபகாரத்தை, செய்தற்பொருட்டு = செய்வ தற்கு, (ஆகும்).

உபகாரஞ் செய்வதைவிடச் சிறந்தது எங்கேனும் உண்டோ எனின்,

213 / 3 புத்தே ளுலகத்து மீண்டும் [2]பெறலரிதே
யொப்புரவி னல்ல பிற.

பொ. ஒப்புரவின் = உபகாரத்தைக்காட்டிலும், பிறநல்ல = வேறான நல்ல செயல்களே, புத்தேளுலகத்தும் = சுவர்க்கத்திலும்,

கும் எற்கத் தக்கார்க்குத் தக்கனவறிந்து கொடுத்தல் (மணக்.) உலகடை யினை யறிந்து செய்தல். (பரிமே.) மணக்குடவர் கூறியபொருள் ஒரு வகையில் ஈகையின்பாற் படுமாகலானும், பரிமேலழகர் கூறிய பொருள் ஒருவகையில் ஒழுக்கத்தின்பாற் படுமாகலானும் ஒப்புரவு என்பதற்கு உலகிற்குச் செய்யும் உபகாரம் எனக் கொள்ளுதல் சிறக்கும்.

(1) பொருட்டு—ஈன்காம்வேற்றுமைச்சொல்லுருபு.

(2) பெறற்கரிதே (மணக். பா.)

ஈண்டும் = இவ்வுலகத்திலும், பெறல் = பெறுதல், அரிது = இல்லை. (ஏ — அசை).

உபகாரஞ் செய்பவனுக்குஞ் செய்யாதவனுக்கும் மாறுபாடு யாது எனின்,

214 ஒத்த தறிவா னுயிர்வாழ்வான் மற்றையான்
4 செத்தாருள் வைக்கப் படும்.

பொ. ஒத்தது = உபகாரஞ் செய்தலை, அறிவான் = அறிந்தவனை, உயிர் வாழ்வான் = உயிரோடு கூடியவன், (ஆகும்). மற்றையான் = உபகாரஞ் செய்தலை அறியாதவன், செத்தாருள் = இறந்தவருள், வைக்கப்படும் = வைக்கப்படுவான்.

உபகாரஞ் செய்பவனுடைய செல்வம் எது போன்றது எனின்

215 ஊருணி நீர்நிறைந் தற்றே யுலகவாம்[1]
5 பேரறி வாளன் திரு.

பொ. உலகு = உலகத்தார், அவாம் = விரும்புகின்ற, பேரறிவாளன் திரு = பேருபகாரஞ் செய்யவேண்டுமென்ற அறிவைக் கொண்டவனுடைய செல்வம், ஊருணி = ஊரார் குடிக்கும் நீரையுடைய குளம், நீர்நிறைந்தற்று = நீரால் நிறைந்தது போன்றது.

ஊருணிநீரால் எவ்வாறு ஊரார் இன்பம் அடைவரோ அவ்வாறே பேருபகாரியின் செல்வத்தால் இன்பமடைவர் என்பது கருத்து.

மேலும்,

216 பயன்மர முள்ளூர்ப் பழுத்தற்றுற் செல்வ
6 நயனுடை யான்கட் படின்.[2]

பொ. செல்வம், நயனுடையான்கண் = உபகாரியிடத்தில் படின் = உண்டானால், பயன்மரம், உள்ளூர் = ஊரின் உட்புறத்தில் பழுத்தற்று = பழுத்தது போன்றது. (ஆல் — அசை)

(1) உலகத்தாரெல்லாராலும் நச்சப்படுகின்ற (மணக்.) உலகனடையை விரும்பிச்செய்யும் (பரிமே.)

(2) cf. முன்னூர்ப் பழுனிய கோளி யாலத்துப்
புள்ளார் யாணர்த்தற்றே யென்மகன்
வளனுஞ் செம்மலு மெமக்கு. (புறநா. 254, 7—9)

மேலும்,

217 மருந்தாகித் தப்பா மரத்தற்றுற் செல்வம்
7 பெருந்தகை யான்கட் படின்.

பொ. செல்வம் = பெருந்தகையான்கண் = உபகாரியிடத்தில், படின் = உண்டாயின், மருந்து ஆகி, தப்பாமாத்தற்று = வெளிப் படையாக நின்று பயனில் தப்பாத மரத்தைப்போன்றது. (ஆல்—அசை)

உபகாரஞ்செய்பவர்க்குக் காலபலன் சரியாயில்லாவிடின் அவர் யாது செய்வர் எனின்,

218 இடனில் பருவத்து மொப்புரவிற் கொல்கார்
8 கடனறி காட்சி யவர்.

பொ. கடனறிகாட்சியவர் = கடமையை அறிந்த அறிவுடை யார், இடனில் பருவத்தும் = வசதியில்லாக்காலத்தும், ஒப்புர விற்கு = உபகாரஞ் செய்தற்கு, ஒல்கார் = தளரமாட்டார்.

அவர்க்கு வறுமை என்பது யாது எனின்,

219 நயனுடையா னல்கூர்ந்தா னுதல் செயுநீர்[1]
9 செய்யா தமைகலா வாறு[2].

பொ. நயனுடையான் = பேருபகாரி, நல்கூர்ந்தான் = ஆதல் = வறுமையுற்றான் ஆகுதல், செயும் நீர = செய்யப்படும் நீர்மை யுடையனவற்றை, செய்யாது = செய்யாமல், அமைகலாவாறு = வருந்துகின்றவிடத்தில்தான், ஆகும்).

உபகாரஞ்செய்வதால் கேடு வரின் யாது செய்வது எனின்,

220 [3]ஒப்புரவி னால்வருங் கேடெனி னஃதொருவன்
10 விற்றுக்கோட் டக்க துடைத்து[4].

பொ. ஒப்புரவினால் = உபகாரஞ் செய்வதால், கேடு = துன்பம், வரும் எனின், அஃது, ஒருவன், விற்று = (தன் பொருளை) விற்று கோட்டக்கது உடைத்து = கொள்ளத்தக்கதை உடையது.

(1) செயனீர்மை (மணக். பா.)
(2) அமையமாட்டாத வியல்பாம் (மணக்.) வருந்துகின்ற வியல் பாம் (பரிமே.)
(3) ஒப்புரவினான் (மணக். பா.)
(4) தன்னைவிற்றுயினும் (பரிமே.)

23. ஈகை.

ஈகை என்பதற்குத் தானம்[1] என்பது பொருள்.

தன்னைக்காட்டிலும் சிறந்தோர்க்கும் தனக்கு ஒப்பானவர்க்கும் தனக்கு இழிந்தோர்க்கும் உடல், வாக்கு, பொருள் இவற்றால் செய்யும் உபகாரத்தைப்பற்றிக் கூறும் ஒப்புரவறிதல் என்ற அதிகாரத்திற்குப் பின்னர், வரும் புண்ணியங்கருதி வறியார்க்குப் பொருள் முதலியவற்றைக் கொடுப்பதைக் கூறும் ஈகை என்ற அதிகாரத்தை ஆசிரியர் கூறினர்.

பிறரிடமிருந்து கொள்ளுதல் நல்லது எனினும் அதனைக் கொள்ளாமையும், ஈகை மறுமையில், நன்மையைக் கொடாது எனினும் அதனைக்கொள்ளுதலும், நல்லன; வறியார்க்கே ஈதல் வேண்டும்; தான் வறியன் என்று கூறுமுன்னரே தன்னிடம் ஒன்றுமில்லை எனக் கூறுது, அவன் மறுபடியும் பிறரிடம் சென்று இலன் எனக் கூறுவாறு, அவனுடைய வறுமையைத் தானும் பிறரிடம் சொல்லாது, ஈதல் பெருங்குடியிற் பிறந்தானிடத்தே உள்ளது; இரந்தவருடைய இனிய முகத்தைக் காணும் வரையில் ஈதல் வேண்டும்; பசியை அடக்குபவரைக் காட்டிலும் பசியைப் போக்குபவரே சிறந்தார்; பசித்தார்பசியைத் தீர்த்தலே தான் தேடிய பொருளை வைக்கும் இடம்; பிறர்க்குக் கொடுத்துத் தான் உண்பவனுக்கு பசி வாராது; பிறர்க்கு ஒன்றுங் கொடாது இருத்தல் பெற்றவரின் இனிய முகத்தைப் பார்க்காததால்; பொருளை நிரப்புவதற்காகப் பிறர்க்குக் கொடாது தானே அனுபவித்தல் யாசித்தலைக்காட்டிலும் கீழ்ப்பட்டது; ஒருவனால் தானம் பண்ண முடியாவிடத்து விரும்பப்படாத பொருள்களுள் முதன்மையான சாவும் விரும்பப்படும் எனக் கூறினர்.

221 நல்லா றெனினுங் கொளறீது மேலுலக
1 மில்லெனினு மீதலே நன்று.

பொ. கொளல்=(பிறர் கொடுப்பதை) ஏற்றுக்கொள்ளுதல், நல்லாறு=நல்லமார்க்கம், எனினும்=என்று கூறப்படினும், (அது),

(1) ஒருபொருளின்கண்ணுள்ள தன்னுரிமையை நீக்கி அதனைப் பிறர்க்கு உரித்தாக்குதற்குத் தானம் என்று பெயர்.

தீது = கெட்டது; மேல் உலகம் = மறுமை, இல் எனினும் = இல்லை என்று கூறப்படினும், ஈதலே, நன்று = நல்லது.

ஈதலின் இலக்கணம் யாது எனின்,

222/2 [1]வறியார்க்கொன் றீவதே யீகைமற் றெல்லாங்
குறியெதிர்ப்பை நீர துடைத்து.

பொ. வறியார்க்கு = ஏழைக்கு, ஒன்று = ஒன்றை, ஈவதே, ஈகை (ஆகும்); மற்று எல்லாம் = வேறெல்லாம், குறியெதிர்ப்பை நீரது = அளவு குறித்து வாங்கி அவ்வாங்கியவாறே கொடுத்தலின் தன்மையை, உடைத்து = உடைத்தாயிருக்கின்றது.

எவ்வாறு ஈதல்வேண்டும் என்றும், அது யாரிடம் இருக்கும் என்றும் வினவின்,

223/3 [2]இலனென்னு மெவ்வ முரையாமை யீதல்
குலனுடையான் கண்ணே யுள.

பொ. இலன் என்னும் எவ்வம் உரையாமை = தான் (கொடுப்போன்) பொருளில்லாதவன் என்னும் இழிவைக் கூறாமல், இலன் என்னும் எவ்வம் உரையாமை = யாசிப்பவன் தான் இலன் என்ற இழிவைக் கூறுவதற்கு [3]முன்னரே, இலன் என்னும் எவ்வம் உரையாமை = யாசிப்பவன் மறுபடியும் இலன் என்ற இழிவைப் பிறரிடம் சொல்லாதவாறு[4], இலன் என்னும் எவ்வம் உரை

(1) दरिद्रायैव दातव्यं न समृद्धाय तु पाण्डव । [म.भा.अश्वमे.103,12]
இரப்போர்க் கீத றண்டா மாசித றிருக்கை (பதிற்று. 76)

(2) இன்மை யுரைத்தார்க் கதுநிறைக்க
லாற்றாக்காற் றன்மெய் துறப்பான் (கலித். 43, 26—27)

(3) cf. இல்லது நோக்கி யிளிவரவு கூறாமுன்
அல்லது வெஃகி வினைசெய்வார் (பரிபாடல். 10, 87—88)
முன்ன முகத்தி னுணர்ந்தவ
ரின்மை தீர்த்தல் வன்மையானே (புறநா. 3, 25-26)
இரவலர் புன்க ணஞ்சும்—
புரவெதிர் கொள்வனைக் கண்டனம் (பதிற்று. 57)

(4) cf நிற்பாடிய வலங்கு செந்நாப்
பிறரிசை நுவலாமை
யோம்பா தீயு மாற்ற லெங்கோ (புறநா. 22; 31-33)
இரவி னானே யீத்தோ னெந்தை
யன்றை ஞான்றினோ டின்றி னூங்கு
மிரப்பச் சிந்தியேன் (புறநா. 376, 16-18)

யாமை = யாசிப்பவன் தன்னிடம் இலன் என்னும் இழிவைக் கூறினன் எனக் கூறுமையும், ஈதல் = கொடுத்தலும், குலனுடை யான்கண்ணே = பெருங் குடியிற் பிறந்தானிடத்திலே, உள.

இரக்கப்படுதலும் எதுவரையிலும் இன்னாது எனின்,

224 இன்ன திரக்கப் படுதே லிரந்தவ
4 ரின்முகங் காணு மளவு.

பொ. இரந்தவரின்முகம் = யாசிப்பவருடைய மலர்ந்த முகத்தை, காணுமளவு = காணும் வரையில், இரக்கப்படுதல், இன்னாது = இனியது அன்று.

பிறர்பசியைப் போக்குதல் எதைக்காட்டிலும் சிறந்தது எனின்,

225 ஆற்றுவா ராற்றல் பசியாற்ற லப்பசியை
5 மாற்றுவா ராற்றலிற் பின்.

பொ. ஆற்றுவாராற்றல் = வலியுடையாருடைய சக்தி, பசி = பசியை, ஆற்றல் = பொறுத்தல், ஆகும்; (அது), அப்பசியை, மாற்றுவாராற்றலின் = போக்குகின்றவரின் சக்திக்கு, பின் = பின்னரே, நன்று.

நன்று என்பது முதற்குறளிலிருந்து அதிகரித்தது.

வறுமையுற்றார்பசியைத் தீர்த்தல் எவ்வாறு கருதப்படும் எனின்,

226 [1]அற்ற ரழிபசி தீர்த்த லஃதொருவன்
6 பெற்றன் பொருள்வைப் புழி.

பொ. அற்றரழிபசி = வறுமையுற்றருடைய கொடியபசியை, தீர்த்தல் = போக்கல் வேண்டும். அஃது, பொருள் பெற்றன் = பொருளை அடைந்தவனுகிய ஒருவன், பொருள்வைப்புழி = பொருளைச் சேகரித்துவைக்குமிடம், ஆகும்.

(1 cf. यो दद्यादपरिक्लिष्टमन्नमध्वनि वर्तते ।
आर्तायाद्दृष्टपूर्वाय स महद्धर्ममाप्नुयात् ॥ [म.भा.अनु.98,14]
ब्राह्मणायाभिरूपाय यो दद्यादन्नमर्थिने ।
निदधाति निधिं श्रेष्ठं पारलौकिकमात्मनः ॥ [म.भा.अनु.98,10]
உண்டி கொடுத்தோ ருயிர்கொடுத்தோரே (புறநா, 18-19)

பொருள் என்பது இடைகழிதீபகியாயத்தால் பெற்றூன், வைப்புழி என்ற இரண்டனேடும் கூட்டப்பட்டது.

பிறர்பசியைத் தீர்த்தவனுக்குப் பசி வருமா எனின்,

227 பாத்தூண் மரீஇ யவனைப் பசியென்னுங்
7 தீப்பிணி தீண்ட லரிது.

பொ. ஊண் = உணவை, பாத்து = பகுத்து, மரீஇபவனை = சாப்பிட்டவனை, பசி என்னும் தீப்பிணி = பசி என்ற கொடிய வியாதி, தீண்டல் = நெருங்குதல், அரிது = இல்லை.

அவ்வாறிருக்க ஏன் சிலர் ஈகையின்றி இருக்கிறார் எனின்,

228 [1]ஈத்துவக்கு மின்ப மறியார்கொ றூமுடைமை
8 வைத்திழக்கும் வன்க ணவர்.

பொ. தாம், உடைமை = பொருளை, வைத்து = சேகரித்து வைத்து, இழக்கும், வன்கணவர் = கொடியவர், ஈத்து = பிறர்க்குக் கொடுத்து, உவக்கும் = மகிழும், இன்பம் = இன்பத்தை, அறியார் கொல் = அறியமாட்டரோ?

அவ்வின்பத்தை அறியாமையே ஈகையின்மைக்குக் காரணம் என்பது கருத்து.

பொருளைச் சேகரிக்கத் தாமே உணல் எவ்வாறு எனின்,

229 இரத்தலி னின்னது மன்ற நிரப்பிய[2]
9 தாமே தமிய ருணல்.

பொ. நிரப்பிய = சேகரித்துவைப்பதற்காக, தாமே, தமியர் உணல் = தனியே சாப்பிடுதல், இரத்தலின் = யாசிப்பதைக் காட்டிலும், மன்ற = நிச்சயமாக, இன்னது = கொடியது.

ஈகை செய்வதற்கு முடியாமல் இருப்பின் எது சிறந்தது எனின்,

230 சாதலி னின்னுத தில்லை யினிதது
10 மீத லியையாக் கடை.[3]

பொ. சாதலின் = சாதலைக்காட்டிலும், இன்னுதது = கொடியது, இல்லை. அது உம் = அதுவும், ஈதல் இயையாக்கடை = ஈதல் முடியாதவிடத்து, இனிது, (ஆகும்).

(1) கொடுத்த கொடையினால் பெற்றவர்க்கு வரும் முகமலர்ச்சியைக் கண்டறியாரோ (மணக்.)
(2) தேடிய உணவுகளை (மணக்.)
(3) cf. ஈத லிரந்தார்க்கொன் றூன்றூது வாழ்தலிற்
சாதலுங் கூனிமா மற்று (கலித். 61, 11-12)

235 நத்தம்போற் கேடு[1] மூளதாகுஞ் சாக்காடும்
5 வித்தகர்க் கல்லா லரிது.[2],[3]

பொ. நத்தம்போல் = ஆக்கம்போல், உளது ஆகும் = புகழை உண்டுபண்ணும், கேடும் = துன்பமும், சாக்காடும் = சாவும், வித்தகர்க்கல்லால் = பெரிய சமர்த்தர்களுக்கு அன்றி வேறொருவர்க்கும், அரிது = இல்லை

ஆகலின் புகழோடுதான் பிறக்கவேண்டுமோ எனின்,

236 தோன்றிற் புகழொடு தோன்றுக வஃதிலார்த்
6 தோன்றலிற் றோன்றாமை நன்று.

பொ. உலகத்து = உலகத்தில், தோன்றின் = பிறந்தால், புகழொடு = புகழிற்குக் காரணமானதோடு, தோன்றுக = பிறக்கவேண்டும்; அஃதிலார் = அது இல்லாதவர், தோன்றலின் = பிறத்தலைக் காட்டிலும், தோன்றாமை = பிறவாமை, நன்று = நல்லது.

புகழ் உண்டாம்படி வாழாதவர் யாரை நொந்துகொள்ள வேண்டும் எனின்,

237 புகழ்பட வாழாதார் தந்நோவார் தம்மை
7 யிகழ்வாரை நோவ தெவன்.

பொ. புகழ் பட = புகழ்உண்டாகும்படி, வாழாதார் = வாழாதவர், தம் = தங்களை, நோவார் = நோவாமல், தம்மை இகழ்வாரை, நோவது = நொந்துகொள்வது, எவன் = எதற்காக ?

(1) கேடு புகழினைக் கொடுத்தது சிபி முதலியோரிடத்திலும், சாக்காடு புகழினைக் கொடுத்தது நதீசி முதலியோரிடத்திலுங் காண்க.

(2) ஆக்கம்போலக் கேடும் உளதாஞற்போலச் சாதலும் வல்லவற் கல்லது அரிது (மணக்.) புகழுடம்பிற்கு ஆக்கமாகும் கேடும் புகழுடம் புளதாகுஞ் சாக்காடும் சதுரப்பாடுடையார்க்கல்லதில்லை. (பரிமே.) போலென்பது ஈண்டுவரையசை. (பரிமே.)

(3) கேடுஞ் சாக்காடும் அரிது என்றவிடத்து ஒருமைபன்மைமயக்கம். தனித்தனியாக அரிது என்பதனோடு கேடும், சாக்காடும் என்பனவற்றைக் கூட்டல்வேண்டும் என்பது கருதி அவ்வாறு ஆசிரியர் கூறினர்.

புகழின்மையை எவ்வாறு உலகம் கூறும் எனின்,

238 வசையென்ப வையத்தார்க் கெல்லா மிசையென்னு
8 மேச்சம் பெறுஅ விடின்.

பொ. இசை என்னும் எச்சம் = புகழ் என்ற தன் சாவுக்குப் பின்னர் எஞ்சியிருக்கும் பொருள், பெறுவிடின் = உண்டாகாமற் போனால், (அதனை), வையத்தார்க்கு எல்லாம் = பூமியிலுள்ள மக்களுக்கு எல்லாம், வசை = குறைவு, என்ப = என்று கூறுவர் (பெரியோர்).

புகழில்லாதாரைப் பொறுத்த பூமியில் விளைபொருள்கள் நன்றாய் விளையுமா எனின்,

239 வசையிலா வண்பயன் குன்று மிசையிலா
9 யாக்கை பொறுத்த நிலம்.[1]

பொ. இசையிலாயாக்கை = புகழோடு பொருந்தாத உடலை, பொறுத்த = தாங்கிய, நிலம் = நிலத்தின்கண், வசையிலாவண் பயன் = குற்றமில்லாத நல்ல விளைச்சல், குன்றும் = குறையும்

ஆகலின்,

240 வசையொழிய வாழ்வாரே வாழ்வா ரிசையொழிய
10 வாழ்வாரே வாழா தவர்.[2]

பொ. வசை ஒழிய வாழ்வாரே = புகழின்மையைப்போக்கி வாழ்பவரே, வாழ்வார், (ஆவர்); இசை ஒழிய வாழ்வாரே = புகழைப் போக்கி வாழ்பவரே, வாழாதவர், (ஆவர்).

(1) நிலம் என்பதைக் குன்றும் என்பதற்கு எழுவாயாகக் கொள்ளின் வசையிலாவண்பயன் என்பதை ஏழாம்வேற்றுமையாகக் கொள்ளல் தகும். அவ்வாறிருப்பினும் "குன்றுமென இடத்துநிகழ்பொருளின் பெருமிழில் இடத்தின்மே னின்றது" என்ற பரிமேலழகர் கூறிய தொடர் நன்னூல் ஆதாரமாகக் கொண்டது எண்ணலாம்.

(2) cf. வசைதீர்ந்து யிசைவேண்டியும் (புறநா. 359, 11)

இல்லறவியல் முற்றும்.

துறவறவியல்.

இல்லறமல்லாதது துறவறம் ஆகும். அந்நிலையில் இருப்போர் [1]நைஷ்டிகபிரம்மச்சாரி, பற்றற்ற கிரஹஸ்தன், வானப்பிரஸ்தன், ஸந்நியாஸி இக்கால்வகை ஆவர். பெரும்பாலும் முன் இல்லறத்தில் இருந்தவரே பின் வானப்பிரஸ்தர், ஸந்நியாஸி ஆவர். இல்லறத்தில் தழையாது ஸந்நியாஸி ஆவதும் உண்டு. வானப்பிரஸ்தர் மனைவி மக்களோடும் அவரின்றியும் இருப்பது உண்டு. மனைவிமக்களை விட்டு மோக்ஷத்தை அடைதற்குரிய சாதனங்களைப் பெற்றவரே ஸந்நியாஸி ஆவர். பெரும்பாலும் வானப்பிரஸ்தருக்குரிய அருளுடைமை, புலான்மறுத்தல், தவம், கூடாவொழுக்கம், கள்ளாமை, வாய்மை, வெகுளாமை, இன்னாசெய்யாமை, கொல்லாமை ஆகிய கடமைகளை ஒன்பது அதிகாரங்களிற் கூறி, அதற்குப் பின்னருள்ள நாலு அதிகாரங்களிற் பெரும்பான்மையும் ஸந்நியாஸியின் கடமைகளை ஆசிரியர் கூறினர். துறவறத்தைப்பற்றிக் கூறும் இவ்வியலுக்குத் துறவியல் என்பது பெயர்.

விரதம்.

தன்னால் கொள்ளப்படவேண்டுவனவும் நீக்கப்படவேண்டுவனவும் விரதம் ஆகும்.

25 அருளுடைமை.

அருள் என்பதற்குப் பிராணிகள் எல்லாவற்றின்மேலும் காட்டக்கூடிய தயை என்பது பொருள்.

அது நிவிருத்திமார்க்கத்தில் இருப்போருக்குச் சிறந்த குணமாகக் கூறப்பட்டது.

(1) ஆயுள் முழுவதும் மணம்புரியாது நூல்களைக் கற்றுக்கொண்டு ஆசிரியர், தாய்தந்தையர், இவர்களுக்குப் பணிசெய்துகொண்டு தவநிலையில் இருப்பவர் நைஷ்டிகப்பிரமச்சாரி ஆவர்.

(2) cf. सर्वभूतदया धर्मो निवृत्तेः परमस्तदा [म.भा.अनु.211,18]

இல்லறத்தால் இவ்வுலகில் அடையக் கூடிய புகழைக் கூறி அதன்பின்னர் துறவறத்திற்குச் சிறந்த அருளைப்பற்றிக் கூறத் தொடங்கினர்.

அருளே சிறந்த செல்வம்; அதே வீடு பெறுதற்குத் துணையாகலான் அதனை அடையவேண்டும்; அருளுடையார் நரகத்திற்குப் போகார்; அவர்க்கு அந்நரகத்தை அடைவிக்கக்கூடிய தீவினைகள் இரா; இவ்வுலகத்திலும் அவருக்குத் துன்பம் இல்லை என்பதற்குப் பூமியே ஸாக்ஷி; அருளில்லாதார்க்கு வீடு இல்லை; அவர் ஒருகாலும் ஆக்கத்தை அடையார்; அவர் செய்யும் மற்ற அறங்களெல்லாம் பயனற்றன ஆகி ஞானமில்லாதவன் வீடுபெறுவதுபோலும் ஆகும்; அவ்வருளை அடைதற்குச் சாதனம் நம்மைக் காட்டிலும் எளியவரிடத்தில் நாம் நடக்கும்போது நம்மைக்காட்டிலும் பெரியோர் நம்மிடத்தில் எவ்வாறு நடக்கவேண்டும் என நினைக்கின்றோமோ அதனை நினைவிற்குக் கொண்டுவருதலே ஆகும்; எனக் கூறினர்.

241 அருட்செல்வஞ் செல்வத்துட் செல்வம் பொருட்
1 பூரியார் கண்ணு முள. [செல்வம்

பொ. செல்வத்துள் = செல்வங்களுள், அருட்செல்வம் = அருள் ஆகிய செல்வமே, செல்வம் = சிறந்த செல்வம்; பொருட் செல்வம் = பொருளாகிய செல்வம், பூரியார்கண்ணும் = கீழோரிடத்திலும், உள.

அருட்செல்வமே என்றவிடத்து ஏகாரம் தொக்கது.

ஏன் அவ்வாறு எனின்,

242 நல்லாற்றூ ஞடி யருளாள்க பல்லாற்றுந்
2 [1]றேரினு மஃதே துணை.

பொ. நல்லாற்றூன்[2] = நல்ல வழியில், நாடி = இருந்து, அருள் = அருளை, ஆள்க = தன்வசப்படுத்தல் வேண்டும்; (ஏனெனில்), பல்லாற்றூன்[3] = பலவழிகளாலும், தேரினும் = ஆராய்ந்தாலும், அஃதே = அதுவே, துணை = வீட்டிற்குத் துணை[4] (ஆகும்).

(1) தேறினும் (மணக். பா.)
(2 & 3) வேற்றுமைமயக்கம்.
(4) துறவறவியலின் இறுதிக் குறளாகிய "ஆர வியற்கை யவா நீப்பி னஃதிலையே—போர வியற்கை தரும்" (370) என்பதில் பேரா

மேலும்,

243/3 [1]அருள்சேர்ந்த நெஞ்சினார்க் கில்லை யிருள்சேர்ந்த
வின்னா வுலகம் புகல்.

பொ. அருள் சேர்ந்த நெஞ்சினார்க்கு = அருளோடுகூடிய மனமுடையார்க்கு, இருள் சேர்ந்த இன்னாவுலகம் = இருளோடு கூடிய நரகத்தை, புகல் = புகுதல், இல்லை.

ஏன் எனின்,

244/4 மன்னுயி ரோம்பி யருளாள்வாற் கில்லென்ப
தன்னுயி ரஞ்சும் வினை.

பொ. மன்னுயிர் = நித்தியமான உயிர்களை, ஓம்பி = போற்றி, அருள் = அருளை, ஆள்வாற்கு = தன்வசப்படுத்துகிறவர்க்கு, தன்னுயிர், அஞ்சும் = அஞ்சுகின்ற, வினை = பாவச்செயல், இல் = இல்லை, என்ப = என்று கூறுவர் (பெரியோர்).

இவ்வுலகில் அவர்களுக்குத் துன்பம் உண்டோ எனின்,

245/5 அல்ல லருளாள்வார்க் கில்லை வளிவழங்கு
மல்லன்மா ஞாலங் கரி.[2]

பொ. அருள் ஆள்வார்க்கு = அருளோடுகூடியவர்க்கு, அல்லல் = துன்பம், இல்லை. (அதற்கு), வளிவழங்கு மல்லன்மா ஞாலம் = காற்று வழங்கும் செழிப்போடுகூடிய பெரிய பூமியே, கரி = ஸாக்ஷி, (ஆகும்.) (ஞாலம்—ஏகாரம் தொக்கது).

எல்லோருஞ் செய்யுங் குற்றத்தையும் பொறுத்து அவரிடத்தில் அருளோடு இருத்தலால், பூமி துன்பமின்றி செழித்து விளங்குவதே அருளுடையார்க்குத் துன்பமில்லை என்பதை விளக்கிக் காட்டுகின்றது என்பது கருத்து.

வியற்கை தரும் எனக் கூறப்பட்டமையான் தொடக்கமுடிவுநியாயத்தால் இக்குறளில் துணை என்பது வீட்டினது துணையேயாகும்.

தொடக்கமுடிவுநியாயம் = உபக்கிரமோபஸம்ஹாரநியாயம்; அஃதாவது தொடக்கத்தில் வரும் ஐயத்தை முடிவைக்கொண்டு போக்கிக்கொள்வதும் முடிவில் வரும் ஐயத்தைத் தொடக்கத்தைக்கொண்டு போக்கிக் கொள்வது மாகும்.)

(1) cf. अभयं सर्वभूतेभ्यो यो ददाति महीपते ।
स गच्छति परं स्थानं विष्णोः पदमनामयम् ॥ [म.भा.स्त्री.7,25]

(2) அருளுடையார்க்கு அல்லலின்மை உலகத்தார்மாட்டே காணப்படும். (மணக்.) அருளுடையார்க்கு இம்மையினும் ஒரு துன்பமுண்டா

அருளில்லாதார் எப்படி கூறப்படுவர் எனின்,

246
6 [1]பொருணீங்கிப் [2]பொச்சாந்தா ரென்ப ரருணீங்கி[2] யல்லவை செய்தொழுகு வார்.

பொ. அருள் = அருளை, நீங்கி = போக்கி, அல்லவை = அருளில்லாத பாவச்செயல்களை, செய்து ஒழுகுவார் = செய்கின்றவர், பொருள் = இல்லறத்துப்பொருள்களை, நீங்கி = நீக்கியும், பொச்சாந் தார் = மறந்தார், என்பர் = எனப்படுவர்.

இல்லறத்தை எதற்காக நீக்கினும் என்பதை மறந்தவர் ஆவர் என்பது கருத்து.

அருளின்மைக்கு மற்றும் பயன் யாது எனின்,

247
7 [3]அருளில்லார்க் கவ்வுலக மில்லை[4] பொருளில்லார்க் கிவ்வுலக மில்லா கியாங்கு.

பொ. பொருள் இல்லார்க்கு = பணமில்லாதவருக்கு, இவ்வுல கம் = இல்வுலகத்தின்பம், இல்லாகியாங்கு = இல்லாததுபோல, அருள் இல்லார்க்கு = அருளில்லாதவர்க்கு, அவ்வுலகம் = வீட்டின் பம், இல்லை.

அருளில்லாமையாற் கெட்டவர்க்கு மறுபடியும் உய்வு உண்டோ எனின்,

248
8 பொருளற்றூர் பூப்ப ரொருகா லருளற்று ரற்றூர்மற் ருத லரிது.

காது, அதற்குக் காற்றியங்குகின்ற வளப்பத்தையுடைய பெரிய ஞாலத்து வாழ்வார் சான்று (பரிமே.)

(1) முற்பிறப்பின் கண் அருளினின்று நீங்கி அல்லாதவற்றைச் செய் தொழுகினவர் இப்பிறப்பின்கண் பொருளினின்று நீங்கி மறவியு முடை யவரென்று சொல்லுவர். இது பொருளில்லையாமென்றது (மணக்.) உயிர்கண்மாட்டுச் செய்யப்படும் அருளைத் தவிர்ந்து தவிரப்படுங் கொடுமைகளைச் செய்தொழுகுவாரை முன்னும் உறுதிப்பொருளைச் செய் யாது தான் துன்புறுகின்றமையை மறந்தவரென்று சொல்லுவர் நல்லோர். உறுதிப்பொருள்—அறம். (பரிமே.)

(2) நீங்கி—பிறவினைப்பொருளில் வந்தது.

(3) அருளிலார்க்கு (மணக். பா.)

(4) அருளில்லாதார் சுவர்க்கம் புகார் (மணக்.) சுவர்க்கம் புகுதல் துறவறத்திலுள்ளோர்க்கு அறநூல்களிற் கூறப்படாமை காண்க.

பொ. ஒருகால் = ஒருசமயத்தில், பொருளற்றூர் = பொருளை இழந்தவர், பூப்பர் = பொருளைப் பெறுவர். அருளற்றூர் = அருளை இழந்தவர், அற்றூர் = அழிந்தவர் (ஆவர்); மற்று = மறுபடியும், ஆதல் = அருளோடு கூடியவர் ஆதல், அரிது = இல்லை.

அருளில்லாதார் செய்யும் மற்ற அறங்கள் எவ்வாறு எனின்,

249 தெருளாதான் மெய்ப்பொருள் கண்டற்றூற் றேரி[1]
9 னருளாதான் செய்யு மறம்.[2]

பொ. தேரின் = ஆராய்ந்தால், அருளாதான் = அருளில்லாதவன், செய்யும் அறம் = செய்கின்ற (வேறு) அறங்கள், தெருளாதான் = ஞானமில்லாதவன், மெய்ப்பொருள் = கடவுளை, கண்டற்று = நேரிற்கண்ட தன்மைத்து, (ஆல் = அசை)

அருளில்லாதவன் துறவத்திற்குரிய மற்ற அறங்களைச் செய்ய சக்தியில்லாதவன் ஆவன் என்பது கருத்து.

அருளை வருவிக்க யாது செய்யவேண்டும் எனின்,

250 வலியார்முற் றன்னை நினைக்கதான்[3] றன்னின்
10 [4]மெலியார்மேற் செல்லு மிடத்து.

பொ. தன்னின் = தன்னைக்காட்டிலும், மெலியார்மேல், குறைந்தவரிடத்தில், செல்லுமிடத்து = நடக்கும்போது, வலியார் முன் = மேம்பட்டவரின்முன், தன்னை, நினைக்க = நினைத்துக்கொள்ளல்வேண்டும்.

நமக்குக் குறைந்தவரை நாம் நடத்தும்போது நமக்கு மேம்பட்டவர் நம்மை எவ்வாறு நடத்தவேண்டுமென்று நினைக்கின்றோமோ அவ்வாறு அவரை நடத்தவேண்டுமென்பது கருத்து.

(1) தேறின் (மணக். பா.)
(2) இம்மை அறஞ்செய்யவும் மாட்டார் என்றது (மணக்.) அருளாதான் இடையே அறஞ்செய்தால் அதனைத் தன்னருளாமையால் தானே யழித்துவிடுமென்பதாயிற்று. (பரிமே.)
(3) தம்மை நினைக்க தாம் தம்மின் (மணக். பா.)
(4) மெலியார் எனச் சிறப்புடைய உயர்திணைமேற் கூறினாயினும் வினையஃறிணையுங் கொள்ளப்படும். (பரிமே.)

26. புலான்மறுத்தல்.

புலான்மறுத்தல் என்பதற்கு மாமிசம் உண்ணுதிருத்தல் என்பது பொருள்.

அருளுடையார் மாமிசம் உண்ணார் என்பது திண்ணமாகலானும் பின்னார்க் கூறப்போகும் தவத்திற்கு மாமிசம் உண்ணுதல் இடையூறுதலானும், அருளுடைமையின் பின்னரும் தவத்தின் முன்னரும் புலான்மறுத்தலைக் கூறினர்.

மாமிசம் என்ற பொருளில் ஊன், புலால், உடல்சுவை என்ற சொற்களை ஆசிரியர் வழங்கினர்.

தன்னுடலின் பெருக்கத்திற்காகப் பிறவுடலின் மாமிசத்தைத் தின்பவனிடத்தில் அருள் எவ்வாறு இருக்கும்; பொருளைக் காக்காதவனுக்கு எவ்வாறு பொருளை ஆளமுடியாதோ அவ்வாறே ஊன் தின்பவர்க்கும் அருளை ஆளமுடியாது; கொலைசெய்யுங் கருவியை உடையவர்மனம் எவ்வாறு கொலையிலே செல்லுமோ அவ்வாறே ஊனைச்சுவைத்து தின்பவர்மனமும் ஊன் தின்பதிலே செல்லும்; தான் நேரிற்கொல்லாது பிறரைக்கொல்லும்படி செய்தல் அருளைப் போன்றதும் அருளிலிருந்து வேறுபட்டது மாதலால்போல ஊனைத் தின்றல் புருஷார்த்தமன்று; தின்பதற்குப் பிராணிகளைக் கொல்லார் எனின் ஊனை விற்பதற்கு அவற்றைப் பிறர் கொல்லார்; ஊனைத் தின்னாதவர் வீட்டைப்பெறுவர், ஊனைத்தின்பவர் எப்போதும் நரகத்தில் இருப்பார்; ஊன் பிறபிராணியின் புண் என உணர்வார் ஊனைத் தின்னமாட்டார்; மயக்கமற்ற அறிவுடையாரும் ஊனைத் தின்னார்; இல்லறத்தார்க்கு ஆயிரம் யாகம் செய்வதால் வரும் பயனைக் காட்டிலும் ஓர் உயிரைக்கொல்லாமையால் துறவறத்தார்க்கு வரும் பயன் அதிகம்; ஊனைத் தின்னாதிருப்பவனை உலகத்தார் கைகூப்பித் தொழுவர்; எனக் கூறினர்.

251 தன்னூன் பெருக்கற்குத் தான்பிறி தூனுண்பா
1 னெங்ஙன மாளு மருள்.[1]

பொ. தன் = தன்னுடைய, ஊன்பெருக்கற்கு = ஊனை வளர்த்தற்கு, தான், பிறிதூன் = வேறொன்றின் ஊனை, உண்பான் = தின்

(1) cf. स्वमांसं परमांसेन योवर्धयितुमिच्छति ।
नास्ति क्षुद्रतरस्तस्मात् सनृशंसतरो नरः ॥ (म.भा.अनु.178,13)
[मनु.5,52, म.भा,अनु.177,14, म.भा.अनु.233,6]

பவன், அருள் = அருளை, எங்ஙனம் = எப்படி, ஆளும் = தன்வசப்படுத்துவான்? ஆளமாட்டான் என்பது கருத்து.

ஊன் தின்பவர்க்கு அருளாட்சி எவ்வாறு இல்லை எனின்,

252 பொருளாட்சி போற்றுதார்க் கில்லை யருளாட்சி
2 யாங்கில்லை யூன்றின் பவர்க்கு.[1]

பொ. போற்றுதார்க்கு = கவனித்துப் பாதுகாவாதவர்க்கு, பொருளாட்சி = பணத்தின் ஆட்சி, இல்லை; ஆங்கு = அப்படியே. ஊன் = மாமிசத்தை, தின்பவர்க்கு, அருளாட்சி, இல்லை.

ஊன்சுவை யறிந்தவர் ஊன் தின்னுதலை விடுவாரா எனின்,

253 படைகொண்டார் நெஞ்சம்போ னன்றாக்காதோன்ற
3 [2]னுடல்சுவை யுண்டார் மனம்.

பொ. ஒன்றன் = ஒரு பிராணியினுடைய, உடல்சுவை = மாமிசத்தை, உண்டார்மனம் = சாப்பிட்டவருடைய மனம், படைகொண்டார்நெஞ்சம் போல் = கொலைக்கருவியைக் கொண்டவருடைய மனம்போல், நன்று = அருளை, ஊக்காது = நினையாது.

தான் நேரிற் கொல்லாமல் இருப்பின், அஃது அருளாகுமா எனின்,

254 [3]அருளல்ல தியாதெனிற் கோல்லாமை கோறல்[4]
4 பொருளல்ல தவ்வூன் றினல்.

பொ. அருளல்லது = அருளைப்போன்றதும் அருளினின்றும் வேறுபட்டதும் ஆனது, யாது எனின், கொல்லாமை கோறல் = நேரில் தான்கொல்லாமல் பிறரைவிட்டுக் கொல்லுதல். அவ்வூன்றினல் = அந்த மாமிசத்தைத் தின்னுதல், பொருளல்லது = புருஷார்த்தத்தைப்போன்றதும் அதனினின்றும் வேறுபட்டதும், (ஆகும்).

(1) cf. अदृश्यः सर्वभूतानामायुष्मान्निरुजः सदा।
भवत्यभक्षयन्मांसं दयावान् प्राणिनामिह ॥ [म.भा.अनु.177,41]
य इच्छेत्पुरुषोत्यंतमात्मानं निरुपद्रवम्।
स वर्जयेत मांसानि प्राणिनामिह सर्वशः ॥ [म.भा.अनु.177,53]

(2) cf. न मांसात् परमं किंचिद्रसतो विद्यते भुवि। [म.भा.अनु. 178,7]
दुष्करं च रसज्ञेन मांसस्य परिवर्जनम्। [म.भा.अनु.177,19]

(3) அருளல்லது யாதெனின் கொல்லாமையைச் சிதைத்தல்(மணக்.) அருள் யாதெனின் கொல்லாமை, அருளல்லது யாதெனின் கோறல்; ஆகலான் அக்கோறலான் வந்த ஊனைத்தின்கை

(4) cf. धनेन क्रयिको हन्ति खादकश्चोपभोगतः। [பாவம் (பரிமே)
घातको वधबन्धाभ्यामित्येष त्रिविधो वधः ॥ [म.भा.अनु.177,41]
अखादन्ननुमोदंश्च भावदोषेण मानवः।
योनुमोदति हन्यन्तं सोपि दोषेणलिप्यते ॥ [म.भा.अनु.177,40]

தின்பதற்குப் பிராணிகளைக் கொல்லாமலிருந்தால் மாமிசத்தை விற்பதற்குக் கொல்லுவாரா எனின்,

255 [1]தினற்பொருட்டாற் கொல்லா[2] துலகெனின் யாரும்
5 விலைப்பொருட்டா லூன்றருவா ரில்.

பொ. உலகு = உலகத்தார், தினற்பொருட்டு = தின்னுவதற்கு, கொல்லாது = (பிராணிகளைக்) கொல்லமாட்டார், எனின், யாரும், விலைப்பொருட்டு = விலைக்காக, ஊன் = மாமிசத்தை, தருவார், இல் = இல்லை (இரண்டு ஆலும் அசை).

ஊன் தின்பதின் பயன் யாது எனின்,

256 [3]உண்ணுமை யுள்ள துயிர்நிலை யூனுண்ண
6 வண்ணுத்தல் செய்யா தளறு.[4]

பொ. உயிர்நிலை = பிராணியின் பேராவியற்கையாகிய வீடு, ஊன் உண்ணுமை = ஊனை உண்ணுமையால், உள்ளது ; ஊன் = ஊனை, உண்ண = உண்டால், அளறு = நரகம், அண்ணுத்தல் செய்யாது = வாயைத் திறக்துவிடாது.

ஊனை உண்ணுமை வீட்டைத்தரும், ஊனை உண்ணுதல் எப்போதும் நரகத்தைத் தரும் என்பது கருத்து.

யார் ஊனைத் தின்னமாட்டார் எனின்,

257 உண்ணுமை வேண்டும் [5]புலாஅல் பிறிதோன்றன்
7 புண்ணை துணர்வார்ப்[6] பெறின்.[7]

பொ. புலால் = மாமிசம், பிறிதொன்றன் = வேறொன்றினுடையது புண் ; உணர்வார் = அதனை யறிந்தவர், அது = அவ்வூனை, பெறின் = அடைந்தால், உண்ணுமைவேண்டும் = உண்ணுதிருத்தலை வேண்டுவர்.

(1) cf. यदि चेत् खादको न स्याद्न तदा घातको भवेत् ।
घातकः खादकार्थाय तद्घातयति वै नरः ॥ [म.भा.अनु.177,30]

(2) கொள்ளாது (மணக். பா.)

(3) ஒருசாருயிர் உடம்பின்கண்ணே நிற்றல் ஊனுண்ணுமை யென்கின்ற அறத்தின்கண்ணது (பரிமே.)

(4) भक्षयन्निरयं याति नरो नास्त्यत्र संशयः [म.भा.अनु.177,43]

(5) புலாலைப் பிறிதொன்றின் (மணக். பா.)

(6) வேண்டும் என்பதற்கு உணர்வார் என்பதை எழுவாயாகக் கொள்ளின் பல்லோர்படர்க்கையில் செய்யுமென்முற்று வாராதெனக் தொல்காப்பியத்திற் கூறப்பட்டமையான், திருக்குறள் அந்நூலிற்குப் பிற்பட்டதென்பதற்கு இஃது மொரு சான்றாகும்.

(7) cf. समुत्पत्तिं च मांसस्य वधबंधौ च देहिनाम् ।
प्रसमीक्ष्य निवर्तेत सर्वमांसस्य भक्षणात् ॥ [मनु.5]

மேலும்,

258 [1]செயிரிற் றலைப்பிரிந்த காட்சியா ருண்ணு
8 ருயிரிற் றலைப்பிரிந்த வூன்.

பொ. செயிரின் = குற்றத்தினின்று, தலைப்பிரிந்த = நீங்கிய, காட்சியார் = அறிவுடையார், உயிரின் = சிவனேமி கூடிய உடலிலிருந்து, தலைப்பிரிந்த = நீங்கிய, ஊன் = ஊனை, உண்ணார் = சாப்பிடமாட்டார்.

ஊன் உண்ணுமையின் பயன் எத்தனையது எனின்,

259 [2]அவி[3]சோரிந் தாயிரம் வேட்டலி னென்ற
9 னுயிர்செகுத் துண்ணுமை நன்று.

பொ. அவி = ஹவிஸ்ஸுக்களை, சொரிந்து = மிகுதியாகக் கொடுத்து, ஆயிரம் வேட்டலின் = ஆயிரம் யாகங்களைச் செய்வதைக் காட்டிலும், ஒன்றன் = ஒன்றினுடைய, உயிர் = பிராணனை, செகுத்து = போக்கி, ஊன் உண்ணுமை = மாமிசத்தை உண்ணுமை, நன்று = நல்ல பயனைத் தரும்.

இல்லறத்தார் ஆயிரம் வேள்வி செய்து அடையும் பயனைக் காட்டிலும் துறவறத்தார் ஊனுண்ணுமையால் அடையும் பயன் மேலானது என்பது கருத்து.

ஊன் என்பது அதிகரித்தது.

மேலும் ஊனுண்ணுமையின் பயன் யாது எனின்,

260 [4]கொல்லான் புலாலை மறுத்தானைக் கைகூப்பி
10 யெல்லா வுயிருந் தொழும்.

பொ. உயிர் = பிராணியை, கொல்லான் = கொல்லாமல், புலாலை மறுத்தானை = ஊனை உண்ணாதவனை, எல்ல வுயிரும் = எல்லாப் பிராணிகளும், கைகூப்பி, தொழும்.

உயிர் என்பது அதிகரித்தது.

(1) cf. नभक्षयंत्यतो मांसं तपोयुक्ता मनीषिणः । [म.भा.अनु.176,11]

(2) cf. मासि मास्यश्वमेधेन यो यजेत शतं समाः ।
न खादति च यो मांसं सममेतन्मतं मम ॥ [म.भा.अनु.177,16]
वर्षे वर्षेश्वमेधेन यो यजेत शतं समाः ।
मांसानि च न खादेद्यस्तयोः पुण्यफलं समम् ॥ [मनु.5,53]

(3) अवि=हविः

(4) cf. न भक्षयति यो मांसं न च हन्यन्न घातयेत् ।
तन्मित्रं सर्वभूतानां मनुः स्वायंभुवोब्रवीत् ॥ [म.भा.अनु.177,12]
न भक्षयति यो मांसं विधिं हित्वा पिशाचवत् ।
स लोके प्रियतां याति व्याधिभिश्च न पीड्यते ॥ [मनु.5,59]
यो बन्धनवधक्लेशान् प्राणिनांन चिकीर्षति ।
स सर्वस्य हितप्रेप्सुः सुखमत्यंतमश्नुते ॥ [मनु.5,46]

27. தவம்.

தவம் என்பதற்கு உணவைக் குறைத்து இந்திரியங்களை அடக்கி மனத்தைக் கடவுளிடஞ் செலுத்துதல் என்பது பொருள்.

புலாலை மறுத்தார்க்கன்றி தவம் முடியாமையின் புலான்மறுத்தலின்பின் தவத்தைப்பற்றி ஆசிரியர் கூறினர்.

தவம் என்பதின் பொருளில் நோற்றல் என்ற சொல்லையும் வழங்கினர்.

தமக்கு வருந்துன்பங்களைப் பொறுத்தலும் பிறர்க்குத் துன்பம் செய்யாமலிருத்தலுமே தவத்தின் ஸ்வரூபம்; அத்தவம் தவஞ் செய்வதில் பழக்கமுள்ளவர்க்கே எளிது; பகைவரைக் கெடுத்தலும் வேண்டியவரை ஆக்குதலும் தவத்தார்க்கு முடியும்; அவர் வேண்டிய பொருளெல்லாம் அடைவர்; தவஞ் செய்யச்செய்ய அவர் தேஜஸ்விகளாக ஆவர்; அவரை எல்லாப்பிராணிகளும் தொழும்; அவர்க்கு யமனைக் கடத்தலும் முடியும்; தவஞ்செய்யாதார் மிகுதியாக இருத்தலான் ஏழைகள் மிகுதியாக இருக்கின்றார்; துறவறத்தார்க்கு உபசரிப்பதற்காகத்தான் இல்லறத்திலுள்ளார் தவஞ் செய்யவில்லை போலும்; துறவறத்திலுள்ளார்க்குத் தவஞ் செய்வதே கடமை; எனக் கூறினர்.

261 உற்றநோய் நோன்ற லுயிர்க்குறுகண் செய்யாமை
1 யற்றே[1] தவத்திற் குரு[2].

பொ. உற்ற = அடைந்த, நோய் = துன்பத்தை, நோன்றல் = பொறுத்தலும், உயிர்க்கு = பிராணிகளுக்கு, உறுகண் = துன்பத்தை, செய்யாமை = செய்யாதிருத்தலும், (ஆகிய), அற்றே = அத்தன்மைத்தே, தவத்திற்கு, உரு = ரூபம், (ஆகும்).

(1) அற்று என்பதை எழுவாயாக மணக்குடவரும், அதனைப் பயனிலையாகப் பரிமேலழகரும் கொண்டார். எழுவாயாகக் கொள்ளினே ஏகாரம் தேற்றேகாரமாதற்கு உரித்தலின் மணக்குடவர்கூற்றே சிறக்கும்.

(2) रूप: = உருவம் = உருவு = உரு.

அத்தவம் செய்வது யார்க்கு எளிது எனின்,

262 தவமும் தவமுடையார்க்[1] காகு மவமதனை
2 யஃதிலார் மேற்கொள் வது.

பொ. தவமும், தவமுடையார்க்கு = முன்னரே தவஞ்செய்து. பழக்கமுள்ளவர்க்கு, ஆகுப் = எளிது ஆகும்; அஃதிலார் = முன்னரே பழக்கமில்லாதார், அதனை = அத்தவத்தை, மேற்கொள்வது, அவம் = துன்பத்திற்கு இடன், ஆகும்

தவத்தின் பயன் யாது எனின்,

263 ஒன்னுர்த் தெறலு முவந்தாரை யாக்கலு
3 மெண்ணிற் றவத்தான் வரும்.[2]

பொ. எண்ணின் = நினைத்தால், தவத்தான் = தவத்தினால், ஒன்னுர் = தீங்கு செய்வாரை, தெறலும் = கெடித்தலும், உவந்தாரை = நன்மை செய்வாரை, ஆக்கலும், வரும் = ஆகும்.

மேலும்,

264 [3]வேண்டிய வேண்டியாங் கெய்தலாற் செய்தவ
4 மீண்டு முயலப் படும்.

பொ. வேண்டிய = விரும்பியவற்றை, வேண்டியாங்கு = விரும்பியபடி, எய்தலான் = அடைதலான், ஈண்டு = இவ்வுலகத்தில், செய்தவம் = செய்யவேண்டிய தவம், (ஒருவனால்), முயல = முயற்சிக்கப்பட, படும் = பொருந்தும்.

(1) நல்வினை செய்தார்க்கு (மணக்).

(2) சியவன முனிவர் இந்திரனைத் துன்புறுத்தி அச்வினீதேவதைகளுக்கு ஸோமயாகத்தில் அவிர்ப்பாகம் அடைவித்தல் இக்குறளுக்கு உதாரணமாகும்.

(3) cf. यद्दुरापं दुरामन्त्रयं दुराधर्षं दुरन्वयम् ।
तत्सर्वं तपसा साध्यं तपो हि दुरतिक्रमम् ॥ [म.भा.अश्वमे.51,17]

மாண்ட மனம்பெற்றூர் மாஇரு ஞாலத்து
வேண்டிய வேண்டியாங் கெய்துதல் வாய். (கலித். 143, 45-46)

மேலும்,

265 சுடச்சுடரும் பொன்போ லொளிவிடுந் துன்பஞ்
5 சுடச்சுட நோற்கிற் பவர்க்கு.[1]

பொ. சுட = நெருப்பில் சுடப்பட, சுடரும் = பிரகாசிக்கும், பொன்போல் = தங்கம்போல், நோற்கிற்பவர்க்கு = தவத்தார்க்கு, துன்பம் = குற்றங்கள், சுடச்சுட = மிக எரிக்கப்பட்டு நீங்க, ஒளி = தேஜஸ், விடும் = வெளிவிடப்படும்.

மேலும்,

266 [2]தன்னுயிர் தானறப் பெற்றனை யேனைய
6 மன்னுயி ரெல்லாந் தொழும்.

பொ. தன்னுயிர் = தன்னுடைய உயிரை, தான் = தானாக, அறப்பெற்றனை = தன்வசப்படித்தியவனை, ஏனைய = மற்ற, மன்னுயிரெல்லாம் = நிலைபெற்ற பிராணிகள் எல்லாம், தொழும்.

மேலும்,

267 [3]கூற்றங் குதித்தலுங் கைகூடு நோற்றலி
7 னூற்ற றலைப்பட் டவர்க்கு.

பொ. நோற்றலின் ஆற்றல் = தவத்தின் பலத்தை, தலைப்பட்டவர்க்கு = அடைந்தவர்க்கு, கூற்றம் = யமனை, குதித்தலும் = நீக்கலும், கைகூடும்.

தவஞ்செய்வார் மிகுதியாக இல்லாமையால் யாது பயன் எனின்

268 இலர்பல ராகிய காரண நோற்பார்
8 சிலர்பலர் நோலா தவர்.

பொ. இலர் = ஏழைகள், பலர் ஆகிய காரணம் = மிகுதி ஆக இருத்தற்குக் காரணம், நோற்பார் சிலர் = தவஞ்செய்வார் சிலர் (ஆகவும்), நோவாதவர் பலர் = தவஞ்செய்யாதவர் பலர் (ஆகவும்), (இந்தத்தலை ஆகும்).

(1) cf. दह्यन्ते ध्मायमानानां धातूनां हि यथा मलाः ॥
तथेन्द्रियाणां दह्यन्ते दोषाः प्राणस्य निग्रहात् ॥ [मनु.5,71]

(2) தன்னுயிரானது தானென்று கருதுங் கருத்து அறப்பெற்றவனை (மணக்.).

(3) cf. संचरन्ति तपो घोरं व्याधिमृत्युविवर्जिताः ।
स्ववशादेव ते मृत्युं भीषयन्ति च नित्यशः ॥ [म.भा.अनु.210,31]

அவ்வாறுயின் இல்லறத்தார் ஏன் தவத்தைச் செய்யவில்லை எனின்,

269 துறந்தார்க்குத் துப்புரவு வேண்டி மறந்தார்கொன்
9 [1]மற்றை யவர்க டவம்.

பொ. துறந்தார்க்கு = துறவறத்திலுள்ளவர்க்கு, துப்புரவு வேண்டி = உபசாரத்திற்காக, மற்றையவர்கள் = இல்லறத்திலுள்ளார்கள், தவம் = தவத்தை, மறந்தார் கொல் = மறந்தாரோ ?

துறந்தார்க்குக் கடமை யாது எனின்,

270 தவஞ்செய்வார் தங்கருமஞ்[2] செய்வார்மற் றல்லா
10 ரவஞ்செய்வா ராசையுட் பட்டு.[3]

பொ. தவம் செய்வார் துறந்தார் = தவம் செய்யும் துறந்தார், தம் கருமம் செய்வார் = தம்முடைய கடமையைச்செய்தவர் (ஆவர்). மற்று அல்லார் = மற்றவர், ஆசையுள்பட்டு = ஆசையோடுபொருந்தி, அவம் = கேட்டினை, செய்வார் = செய்தவர் ஆவர்.

துறந்தார்க்கு என்பது அதிகரிக்கப்பட்டு, துறந்தார் என மாற்றப்பட்டது.

---

28. கூடாவொழுக்கம்.

கூடாவொழுக்கம் என்பதற்குப் பொருந்தாத ஒழுக்கம் என்பது பொருள்.

தவத்திற்குத் தகாத ஒழுக்கங்களை நீக்குதற்குத் தவத்தின் பின்னர் கூடாவொழுக்கம் என்பதைக் கூறினர்.

கூடாவொழுக்கம் என்ற பொருளில் படிற்றொழுக்கம் என்ற சொல்லையும் வழங்கினர்.

தவமேவடம் பூண்டு தகாத ஒழுக்கத்தைக் கொண்டவரை அவருடலில் உள்ள ஐந்து பூதங்களும் பரிகசிக்கும் ; அவரே பின்னர் தாம் ஏன் அவ்வாறு செய்தோம் என்று வருந்தும்படி தீமையை

(1) கள் என்ற விகுதி அஃறிணையியற்பெயரிலே உறழ்ச்சியாக வருமெனத் தொல்காப்பியத்திற் கூறப்படினும் (தொல். சொல். 170), ஈண்டு உயர்திணையில் அது வழங்கப்பட்டமையின், திருக்குறள் தொல்காப்பியத்திற்குப் பிற்பட்டது என்பதற்கு இஃதும் ஒரு சான்றாகும்.

(2) கருமம் = கர்மம்.

(3) ஆசையிற்பட்டு (மணக். பா.).

அவ்வொழுக்கம் விளைவிக்கும் ; மனம் தீதாயிருக்கும்போது உயர்ந்த தோற்றம் ஒரு பயனையுந் தாராது ; அவர் புலித்தோலைப்போர்த்து வயலில் மேயும் பசுவினைப்போன்றவர்; புதரில் மறைந்து பட்சிகளைக் கொல்லும் வேடனைப்போன்றவர் ; வெளியில் செம்மையாகவும் உள்ளே கறுப்பாகவுமுள்ள குன்றியைப் போன்றவர்; அவரைப்போல் கொடியவர் இல்லை ; அவ்வாறு இருப்பாரே பலர் ; கீழ் தோற்றத்திற்கு சீர்மையாகவும் செயலில் கொடியதாகவும் இருத்தலானும், யாழ் தோற்றத்திற்குக் கோணலாகவும் செயலில் இனிமையைத் தருவதாகவும் இருத்தலானும் தோற்றத்தைக் கொண்டு மயங்காது செயலாலே ஒருவர் தன்மையை அறிதல் வேண்டும் ; கூடாவொழுக்கத்தை நீக்கிய துறவறத்தார்க்கு மயிரை நீட்டலும் மழித்தலும் வேண்டா ; எனக் கூறினர்.

271 [1]வஞ்ச மனத்தான் படிற்றொழுக்கம் [2]பூதங்க
1 ளைந்து மகத்தே நகும்.

பொ. வஞ்சமனத்தான்படிற்றொழுக்கம் = வஞ்சகத்தோடு கூடிய மனத்தையுடையவனுடைய குற்றமுள்ள நடத்தையை, அகத்து = உடலிலுள்ள, பூதங்கள் ஐந்தும் = ஐந்து பூதங்களாகிய ஐந்து இந்திரியங்களும், நகும் = பரிகசிக்கும்.

கூடாவொழுக்கம் தவத்தார்க்குப் பின்னர் எதனைத் தரும் எனின்,

272 பற்றற்றே மென்பார் படிற்றொழுக்க[3] மேற்றென்
2 றேதம் பலவுந் தரும்.

பொ. பற்று அற்றேம் = பற்றினை நீக்கினேம், என்பார்படிற்றொழுக்கம் = என்று கூறுபவரின் கூடாவொழுக்கம், எற்று எற்று = ஏன் செய்தோம் ஏன் செய்தோம், என்று, (கூறும்படி), ஏதம் பலவும் = துன்பம் பலவும், தரும் = உண்டுபண்ணும்.

(1) cf. वञ्चनम्.

(2) பூதம் என்பது உயர்திணையாகத் தொல்காப்பியத்திற் கூறப்படினும், ஈண்டு கள்விருதி கொண்டது கோக்கற்பாலது. (தொல். சொல். 57).

(3) cf. எற்றென் இளவி யிறந்த பொருட்டே, (தொல். சொல். 263). எற்றென்பது திசைச்சொல், இது தீமையபக்குமென்றது (மணக்.).

குற்றமுள்ள நெஞ்சத்தார்க்கு நல்ல தோற்றத்தால் பயன் உண்டோ எனின்,

273 வானுயர் தோற்ற மெவன்செய்யுந் தன்னெஞ்சந்
3 [1]தானறி குற்றப்[2] படின்.

பொ. தன் நெஞ்சம் = தன்னுடைய மனம், தானறிகுற்றப் படின் = தானே அறிந்த குற்றத்தின்கண் பொருந்துமானால், வானுயர்தோற்றம் = ஆகாசத்தை அளாவுமாறுள்ள தோற்றம், எவன் செய்யும் = என்ன செய்யும்?

ஓ நபயனையுந் தாராது என்பது கருத்து.

கூடாவொழுக்கத்தையுடைய தவத்தார் யார்போல் இருக்கின்றார் எனின்,

274 வலியி னிலைமையான் வல்லுருவம்[3] பெற்றம்
4 புலியின்றோல் போர்த்துமேய்ந் தற்று.

பொ. வலியினிலைமையான் = மனத்திண்மையிலாத தவத்தான், வல்லுருவம் = தவவேடங்கொள்கை, பெற்றம் = மாடு, புலியின் தோல் = புலியினது தோலை, போர்த்து, மேய்ந்தற்று = மேய்ந்ததைப் போன்றது.

மேலும்,

275 [4]தவமறைந் தல்லவை செய்தல் புதன்மறைந்து
5 வேட்டுவன் புட்சிமிழ்த் தற்று.

பொ. (ஒருவன்), தவம் = தவவேடத்தின்கண், மறைந்து, அல்லவை செய்தல் = கூடாவொழுக்கத்தைக் கொள்ளுதல், புதல் = புதரின்கண், மறைந்து, வேட்டுவன் = வேடன், புள = பறவைகளை, சிமிழ்த்தற்று = வலையிற்கட்டுதலை யொத்தது.

மேலும்,

276 புறங்குன்றி கண்டனைய ரேனு மகங்குன்றி
6 மூக்கிற் கரியா ருடைத்து.

பொ. (அவர்), புறம் = வெளிப்புறத்தில், குன்றி = குன்றிமணியை, கண்டு = ஒத்து, அனையரேனும் = அத்தன்மையுடையரேனும், அகம் = உள்ளத்தில், குன்றிமூக்கின் = குன்றிமணியின் மூக்கைப்போல், கரியார் = கறுத்த அவரை, உடைத்து, (இவ்வுலகம்).

(1) தான் — அசை (மணக்.)
(2) குற்றம் (மணக் பா.)
(3) வல்லுருவம் — ஆகுபெயர்.
(4) தவம் — ஆகுபெயர்.

அவரைக்காட்டிலும் கொடியவர் உண்டோ எனின்,

277 நெஞ்சிற் றுறவார் துறந்தார்போல் வஞ்சித்து[1]
7 வாழ்வாரின் வன்கணு ரில்.

பொ. நெஞ்சில் = மனத்தால், துறவார் = துறக்காது, தோற்றத்தால், துறந்தார்போல், வஞ்சித்து வாழ்வாரின் = மோசஞ்செய்து வாழ்வாரைக்காட்டிலும், வன்கணர் = கொடியோர், இல் = இல்லை.

தோற்றம் என்பது அதிகரிக்கப்பட்டு தோற்றத்தால் என மாற்றப்பட்டது.

அவ்வாறுள்ளவர் பலரா சிலரா எனின்,

278 மனத்தது மாசாக [2]மாண்டார்நீ ராடி
8 மறைந்தொழுகு மாந்தர் பலர்.

பொ. மாசு = குற்றம், மனத்தது = மனத்தில் இருப்பது, ஆக, மாண்டார்நீர் = மாட்சிமைப்பட்டவருடைய நீர்மையை, ஆடி = கொண்டு, மறைந்து ஒழுகும் மாந்தர் = வஞ்சனை செய்து நடக்கும் மனிதர், பலர், (ஆவர்).

தோற்றத்தால் ஒருவரை அறியவேண்டுமா அன்றி அவர் செய்யும் செயலால் அறியவேண்டுமா எனின்,

279 கணைகொடிது யாழ்கோடு செவ்விதாங் கன்ன
9 வினைபடு பாலாற் கொளல்.

பொ. கணை = அம்பு, (செயலால்) கொடிது ; யாழ்கோடு = யாழின் கொம்பு, (செயலால்), செவ்விது = நல்லது ; ஆங்கு அன்ன = அப்படியே, வினைபடுபாலால் = செயலோடு பொருந்திய பகுதியால், கொளல் = அறியவேண்டும்.

அவரிடம் கூடாவொழுக்கம் இல்லாவிடின் யாவை வேண்டாம் எனின்,

280 [3]மழித்தலு நீட்டலும் வேண்டா வுலகம்
10 பழித்த தொழித்து விடின்.

பொ. உலகம் = உலகத்தார், பழித்தது = ஆகாதென்று கூறியதை, ஒழித்துவிடின் = ஒழித்துவிட்டால், மழித்தலும் = மொட்டையிடுதலும், நீட்டலும் = சடையிடுதலும், வேண்டா, (ஆகும்).

(1) தானஞ் செய்வாரை வஞ்சித்து (பரிமே.)
(2) மாட்சிமையுடையராய் நீரின் மூழ்கிக்காட்டி (பரிமே.)
(3) மழித்தல் ஸந்நியாஸிகளில் சிலர்க்கும், நீட்டல் வானப்பிரஸ்தர் சிலருக்கும் விதிக்கப்பட்டன.

29. கள்ளாமை.

கள்ளாமை என்பதற்கு ஒருவரையும் வஞ்சியாதிருத்தல் என்பது பொருள்.

கூடாவொழுக்கத்தை நீக்கப் பொதுவாகக் கூடாவொழுக்கம் என்ற அதிகாரத்திற் கூறி, அதன் பின்னர் கள்ளாமை, பொய்சொல்லாமை, வெகுளாமை, இன்னுசெய்பாமை, கொல்லாமை இவற்றைக் கூறினர்.

துறவறத்தில் உள்ளார் பிறரால் இகழப்படாது இருத்தல் வேண்டின் அவர் தம்மனத்திலிருந்து வஞ்சனையை நீக்கவேண்டும்; பிறர்பொருளை வஞ்சித்துக்கொள்வோம் என நினைத்தலும் தீது; அவ்வாறுகிடைத்த ஆக்கம் அழியும்; வஞ்சனையில் மிகுந்த ஆசை நீங்காத்துன்பத்தைத் தரும்; வஞ்சனையில் நோக்கமுள்ளவரிடத்து அருள் இராது; களவில் பேராசையுள்ளவர் பிரமாணப்படி நடக்க ஆற்றலில்லாதவர்; பிரமாணத்தை அறிந்தவர் வஞ்சனை செய்யார்; பிரமாணமறிந்தவர்மனத்தில் அறமும் களவறிந்தார் மனத்தில் பொய்யும் நிற்கும்; களவைத் தவிர்த்து வேறு செய்யத் தெரியாதவர் பிரமாணமற்ற செய்கைகளைச் செய்து ஆங்கே அழிவர்; வஞ்சனையுள்ளார் இம்மையிலுந் துன்பப்படுவர் வஞ்சனையில்லார் சுவர்க்கத்தை அடைவர்; எனக் கூறினர்.

281 [1]எள்ளாமை வேண்டுவா னென்பா னெஞ்ஞான்றுங்
1 கள்ளாமை காக்கதன் னெஞ்சு. [தோன்றுங்

போ. எள்ளாமை = பிறரால் பழிக்கப்படாமையை, வேண்டுவான் என்பான் = விரும்புவான் என்பவன், எஞ்ஞான்று ஒன்றும் = எவ்வகைப்பட்டதையும், கள்ளாமை = வஞ்சித்து அடையாதிருத்தலினின்றும், தன் நெஞ்சு = தன்னுடைய மனத்தை, காக்க = காத்தல் வேண்டும்.

(1) பிறரால் இகழப்படாமை (மணக்.) வீட்டினை இகழாது (பரிமே.) வீட்டினையிகழ்தலாவது காட்சியே அளவையாவதென்றும்... சொல்லும் உலோகாயத முதலிய மயக்கநூல்களைத் தெளிந்து அவற்றிற் கேற்ப ஒழுகுதல். ஞானத்திற்கேதுவாய மெய்ந்நூற்பொருளையேனும் ஆசிரியனை வழிபட்டன்றி அவனை வஞ்சித்துக்கொள்ளின் அதுவுங் களவாமாகலின் எஞ்ஞான்று மென்றார் (பரிமே.).

மேலும் ஏன் கள்ளாமை வேண்டும் எனின்,

282 [1]உள்ளத்தா லுள்ளலுந் தீதே பிறன்பொருளைக்
2 கள்ளத்தாற் கள்வே மெனல்.

பொ. பிறன்பொருளை, கள்ளத்தால் = வஞ்சனையால், கள்வேம் = திருடுவோம், எனல் = என்பதை, உள்ளத்தால் = மனத்தால், உள்ளலும் = நினைத்தலும், தீது = கெட்டது (ஏ-ஆசை)

மேலும்,

283 [2]களவினு லாகிய வாக்க மளவிறந்[3]
3 தாவது போலக் கெடும்.

பொ. களவினால், ஆகிய, ஆக்கம், அளவு இறந்து = எல்லை கடந்து, ஆவது போல = மிகுவது போல, கெடும்.

மேலும்,

284 களவின்கட் கன்றிய காதல் விளைவின்கண்
4 [4]வீயா விழுமந் தரும்.

பொ. களவின்கண், கன்றிய காதல் = மிகுந்த ஆசை, விளைவின்கண் = பயனைத்தரும்போது, வீயாவிழுமம் = நீங்காததுன்பத்தை, தரும் = உண்டுபண்ணும்.

வஞ்சனையுள்ளவரிடத்து யாது இராது எனின்,

285 அருள்கருதி [5]யன்புடைய ராதல் பொருள்கருதிப்
5 பொச்சாப்புப் பார்ப்பார்க ணில்.

(1) பிறன்பொருளை நெஞ்சினால் நினைத்தலுந் தீதாம்; ஆதலால் அதனை மறைவினாலே கள்வேமென்று முயலாதொழிக. (மணக்.) குற்றங் களைத் தங்நெஞ்சாற் கருதுதலுந் துறந்தார்க்குப் பாவம்; ஆதலால் பிறனுருவன்பொருளை அவன் அறியாவகையால் வஞ்சித்துக்கொள்வே மென்று கருதற்க. (பரிமே.) "உள்ளத்தாலென வேண்டாது கூறினார்" எனப் பரிமேலழகர் கூறினர். அவ்வாறு கூறுதலே உலகவியற்கை என்பது நோக்கத்தக்கது.

(2) களவினால் என்றவிடத்து 'ஆல்' உருபு வழங்கப்பட்டது நோக்கத்தக்கது.

(3) "அளவறிந்தென்று பாடமோதி அவர் பயன்கொள்ளுமளவறிந்து அவ்வளவிற்கு உதவாது கெடுமென்றுரைப்பாரு முளர்" (பரிமே).

(4) இது நரகம் புகுத்தும் என்றது (மணக்.)

(5) அதன்மேல் அன்புடையராயொழுகுதல் (பரிமே.)

பொ. பிறன்பொருள் = பிறனுடைய பொருளை, கருதி = நினைத்து, பொச்சாப்பு = மறதியை, பார்ப்பார்கண் = எதிர்பார்க்கின்றவரிடத்து, அருள்கருதி = அருள்காரணமாக, அன்புடையர் ஆதல் = (பிற உயிர்களின்மேல்) அன்போடு இருத்தல், இல் = இல்லை.

பிறன் என்பது அதிகரித்தது.

களவில் பேராசையுள்ளவர் எதைச் செய்ய ஆற்றுதவர் எனின்,

286 [1]அளவின்க ணின்றொழுக லாற்றார் களவின்கட்
6 கன்றிய காத லவர்.

பொ. களவின்கண் = வஞ்சனையில், கன்றிய காதலவர் = மிக்க பேராசையுள்ளவர், அளவின்கண் நின்று = சாஸ்திர பிரமாணப்படி, ஒழுகல் ஆற்றார் = நடக்கமுடியாதவர், (ஆவர்).

பிரமாணப்படி நடப்பவரிடம் வஞ்சனை இராதா எனின்,

287 களவென்னுங் காரறி வாண்மை [2]யளவென்னு
7 மாற்றல் புரிந்தார்க ணில்.

பொ. அளவு என்னும் ஆற்றல் புரிந்தார்கண் = பிரமாணப்படி ஒழுகல் என்ற ஆற்றலை உடையவரிடத்தில், களவு என்னும் காரறிவாண்மை = வஞ்சனை என்ற தீய அறிவுடைமை, இல் = இல்லை.

ஆகலின் அளவறிந்தார் களவறிந்தார் இவ்விருவருடைய மனங்களில் யாது நிற்கும் எனின்,

288 அளவறிந்தார் நெஞ்சத் தறம்போல நிற்குங்
8 களவறிந்தார் நெஞ்சிற் கரவு

பொ. அளவறிந்தார் நெஞ்சத்து = பிரமாணங்களை அறிந்தவரின் மனங்களில், அறம்போல, களவறிந்தார் நெஞ்சில் = வஞ்சனையறிந்தார் மனங்களில், கரவு = பொய், நிற்கும் = நிலைபெறும்.

களவைத்தவிர்த்து வேறு செய்யத் தெரியாதவரின் நிலை யாது எனின்,

289 அளவல்ல செய்தாங்கே வீவர் களவல்ல
9 மற்றைய தேற்ற தவர்.

(1) அளவு—நேர் (மணக்.); உயிர் முதலியவற்றை அளத்தலாகிய நெறி (பரிமே)

(2) அளவு—ஆகுபெயர்;

பொ. களவல்ல = வஞ்சனையைத் தவிர்த்து, மற்றைய = வேறுகி யவற்றை, தேற்றுதவர் = செய்யத்தெரியாதவர், அளவல்ல = பிர மாணங்களில் கூறப்படாதனவற்றை, செய்து, ஆங்கே = அப்பொழு தே, வீவர் = கெடுவர்.

ஆகலின் கள்வார்க்கும் கள்ளார்க்கும் மாறுபாடு யாது எனின்,

290
10 கள்வார்க்குத் தள்ளு முயிர்நிலை[1] கள்ளார்க்குத் தள்ளாது புத்தே ளுலகு.

பொ. கள்வார்க்கு = வஞ்சனையுள்ளவர்க்கு, உயிர்நிலை(உம்) = இம்மைவாழ்க்கையும், தள்ளும் = தவறும்; கள்ளார்க்கு = வஞ்சனை யில்லாதார்க்கு, புத்தேளுலகு(உம்) = சுவர்க்கமும், தள்ளாது = தவறாது.

இரண்டு உம்மைகள் தொக்கன.

---

30. வாய்மை.

வாய்மை என்பதற்கு உண்மை என்பது பொருள்.

கூடாவொழுக்கமல்லதன் மற்றொரு பிரிவாகிய வாய்மையைக் கள்ளாமையின் பின்னர் ஆசிரியர் கூறினர்.

வாய்மை என்பது பிறர்க்குத் தீமையைப் பயக்காத சொல்; குற்றமற்ற நன்மையைப் பயக்குமாயின் பொய்ம்மையும் வாய்மையாகக் கருதப்படும்; தன் மனம் அறிந்து பொய் சொல்லின் தன் மனமே வருத்துமாகலான் மனம் அறிந்து பொய் சொல்லக்கூடாது; அவ் வாறு இருப்பவனை உலகத்தா ரெல்லாரும் மனத்துள் வைத்துக் கொள்வர்; மனமார உண்மை சொல்லுபவன் தவம் தானம் இவற் றைச் செய்வாரைக் காட்டிலுஞ் சிறந்தவன்; பொய்கூறுமை சிறந்த புகழினையும் மற்ற அறச்செயல்களின் பயனையும் தரும்; அப்பொய்யாமையைத் தவறாது செய்யின் வேறு அறங்களைச் செய் தல் வேண்டாம்; நீர் உடலைச் சுத்தஞ்செய்யுமாறு வாய்மை மனத்

(1) உயிர்நிலை — வீடு (மணக்.), உடம்பு (பரிமே.)

தைச் சுத்தஞ் செய்யும்: அறவறத்தார்க்கு இருளைப் போக்கும் விளக்குக்களுள் வாய்மையைக்காட்டிலும் சிறந்த விளக்கு இல்லை; வாய்மையைக்காட்டிலும் சிறந்ததாக மெய்ந்நூல்களில் ஒன்றுங் கூறவில்லை; எனக் கூறினர்.

291 [1]வாய்மை யெனப்படுவ தியாதெனின்
1 தீமை யிலாத சொலல். [யாதொன்றுந்

பொ. வாய்மை = உண்மை, எனப்படுவது = என்று கூறப்படுவது, யாது எனின் = யாது என்று கேட்டால், யாது ஒன்றும் = பிற பிராணி ஒன்றற்கும், தீமை இலாத = தீங்கைத் தராத சொற்களை, சொலல் = சொல்லுதல், (ஆகும்).

உண்மையாயினும் தீமை பயப்பதைக் கூறக்கூடாது என்பதும் பெறப்படும்.

அவ்வாறாயின் நன்மையைப் பயக்கும் பொய்யைக் கூறலாமா எனின்,

292 பொய்ம்மையும் வாய்மை யிடத்த[2] புரைதீர்ந்த
2 நன்மை பயக்கு மெனின்.

பொ. பொய்ம்மையும் = பொய்யும், யாதொன்றும் = பிற பிராணி ஒன்றற்கும், புரைதீர்ந்த நன்மை = குற்றம் அற்ற நன்மையை, பயக்கும் எனின் = உண்டுபண்ணினால், வாய்மையிடத்த = உண்மையை ஒக்கும்.

யாதொன்றும் என்பது அதிகரித்தது.

உயிர்க்கு ஆபத்து வருமளவிலும், மணத்தை நடப்பிக்கும் போதும் கூறும் பொய் மெய்யாகும் என மாபாரதத்திற் கூறியது காண்க.[3]

(1) cf. यद्भूतहितमत्यन्तं तत्सत्यमिति धारणा ।
[म.भा.वन.213,4:216,47:, म.भा.शान्ति.329,13]

(2) பொய்ம்மையும் வாய்மையிடத்த—ஒருமை பன்மை மயக்கம்.

(3) प्राणांतिके विवाहे च वक्तव्यमनृतं भवेत् ।
अनृतेन भवेत् सत्यम्.....॥ [म.भा.वन.213,3]
अनृतं नानृतं स्त्रीषु परिहासविवाहयोः ।
आत्मप्राणार्थघाते च तदेवोत्तमतां व्रजेत् ॥ [म.भा.आदि.76,26]
विवाहकाले रतिसंप्रयोगे प्राणात्यये सर्वधनापहारे ।
विप्रस्य चार्थे ह्यनृतं वदेत पंचानृतान्याहुरपातकानि ॥ [म.भा.कर्ण.72,34]
येन्यायेन जिहीर्षन्तो धर्मं पृच्छन्ति कस्यचित् ।
श्रेयस्तत्रानृतं वक्तुं सत्यादिति विनिश्चितम् ॥ [म.भा.कर्ण.72,61]

மனமறிந்து பொய் சொல்லலாமா எனின்,

293 தன்னெஞ் சறிவது பொய்யற்க பொய்த்தபின்
3 றன்னெஞ்சே தன்னைச் சுடும்.

பொ. தன் நெஞ்சு = தன்னுடைய மனம், அறிவது = அறிவதை, பொய்யற்க = மாற்றிச்சொல்லாதிருத்தல் வேண்டும் பொய்த்தபின் = பொய்யைக்கூறிய பின்னர், தன் நெஞ்சே = தன்னுடைய மனமே, தன்னை, சுடும் = துன்பப்படுத்தும்.

அவ்வாறு பொய் கூறுது இருந்தால் வரும் பயன் யாது எனின்.

294 உள்ளத்தாற் பொய்யா தொழுகி னுலகத்தா[1]
4 நுள்ளத்து ளெல்லா முளன்.

பொ. (துறவி), உள்ளத்தால் பொய்யாது ஒழுகின் = மனமறிந்து பொய் சொல்லாது நடந்தால், (அவன்), உலகத்தாருள்ளத்துள் எல்லாம் உளன் = உலகத்தார் மனம் எல்லாவற்றுள்ளும் இருப்பவன் (ஆவன்).

துறவி என்பது அதிகாரத்தாற் கிடைத்தது.

உலகத்தார் எல்லாராலும் போற்றப்படுவன் என்பது கருத்து.

மேலும்,

295 மனத்தோடு வாய்மை மொழியிற் றவத்தோடு
5 தானஞ்செய் வாரிற் றலை.

பொ. (துறவி), மனத்தோடு = மனம் அறிய, வாய்மை மொழியின் = உண்மையைச் சொன்னால், தவத்தோடு தானம் செய்வாரின் = தவம் தானம் இவற்றைச் செய்பவரைக்காட்டிலும், தலை = சிறந்தவன், (ஆவன்).

(1) உலகத்தாரி—உலகத்தார் (மணக்.); உயர்ந்தோர். (பரிமே)

மேலும்,

296 [1]பொய்யாமை யன்ன [2]புகழில்லை [4]பொய்யாமை
6 யெல்லா [3]வறமுந் தரும்.[5]

பொ. பொய்யாமை அன்ன = உண்மையைக் கூறுதலை ஒத்த, புகழ் = புகழிற்குக் காரணம், இல்லை. (ஏனெனில்),, பொய்யாமை = உண்மையைக் கூறுதல், எல்லாவறமும் = எல்லாதர்மச்செயல்களின் பயனையும், தரும்.

மேலும்,

297 [6]பொய்யாமை பொய்யாமை யாற்றி னறம்பிற
7 செய்யாமை செய்யாமை நன்று.

பொ. பொய்யாமை பொய்யாமை ஆற்றின் = உண்மை கூறுதலை நிச்சயமாய்க்கொண்டால், பிற அறம் = வேறு அறங்களை, செய்யாமை நன்று = நிச்சயமாய்ச் செய்யாதிருத்தல் நல்லது.

பொய்யாமை பொய்யாமை, செய்யாமை செய்யாமை என்ற அடுக்குக்கள் தணிவுப்பொருளைக் குறித்தன.

வாய்மையால் உண்டாவது யாது எனின்,

298 புறந்தூய்மை நீரா னமையு மகந்தூய்மை
8 வாய்மையாற் காணப் படும்.

பொ. நீரான் = ஜலத்தால், புறந்தூய்மை = வெளிப்புறத்தின் சுத்தி, அமையும் = உண்டாகும். (அதுபோல), அகந்தூய்மை = மனத்தின் சுத்தி, வாய்மையால் = உண்மை கூறுதலால், காணப்படும் = உண்டாகும்.

(1) **பொய்யாமை**— பொய்யாமையுடையன் (மணக்.)
(2), (3) புகழ், அறம் என்பன ஆகுபெயர்.
(4) **பொய்யாமை** (மணக். பா.); **எய்யாமை** (பரிமே, பா.)
(6) cf. अपुत्रस्यापि मे लोका भविष्यन्त्यक्षया दिवि ।
न हि जन्मप्रभृत्युक्तं मया किंचिदिहानृतम् ॥ (म.भा.आदि.107,109)

(6) பொய்யாமையைப் பொய்யாமல் செலுத்துவதனுயின் பிற அறங்களைச் செய்தல் நன்றும் (மணக்.) பொய்யாமை பொய்யாமை என்ற விடத்து ஒன்றைப் பெயர்ச்சொல்லாகவும் மற்றொன்றை வினையெச்சமாகவும் கொண்டு, செய்யாமை செய்யாமை என்பது செய்தல் என்ற பொருளில் வந்ததாகவும் அவ்விரண்டும் தொழிற்பெயர் எனவும் அவர் கொள்ளுதல் ஆராய்தற்பாலது.

மனத்தூய்மையை உண்டாக்கியபின்னர் வாய்மை எதனை உண்டாக்கும் எனின்,

299 எல்லா [1]விளக்கும் விளக்கல்ல சான்றோர்க்குப்
9 [2]பொய்யா விளக்கே விளக்கு.

பொ. சான்றோர்க்கு = மேலோர்க்கு, எல்லா விளக்கும் = உலகத்தில் ஒளிதரும் பொருள்களெல்லாம், விளக்கு அல்ல; பொய்யா விளக்கே = பொய்யாமையாகிய விளக்கே, விளக்கு = இருளைப் போக்கும் சாதனம் (ஆகும்.)

சித்தசுத்தி உண்டான பின்னர் அவித்தியை நீங்கும் என்பது கருத்து.

சான்றோர்க்கு என்பது வேண்டாம் எனின், சான்றோர்க்கன்றி பிறர்க்கு சித்தசுத்தி உண்டாகாமையின் சான்றோர்க்கு என்றார்.

ஆகலின்,

300 யாமெய்யாக்[3] கண்டவற்று ளில்லையேனத்
10 [4]வாய்மையி னல்ல பிற. [தொன்றும்

பொ. மெய் ஆக = உண்மையாக, யாம் கண்டவற்றுள், நாம் கண்ட பொருள்களுள், எனைத்தொன்றும் = எந்த வகையாலும், வாய்மையின் = உண்மையைக்காட்டிலும், நல்ல = நல்லன ஆகிய, பிற = பிறபொருள்கள், இல்லை.

வாய்மையே எல்லாவற்றுள்ளும் சிறந்தது என்பது கருத்து.

(1) விளக்கு—ஒளி (மணக்.)

(2) பொய்யா விளக்கு)—பொய்யாத விளக்கு என்பது குறைந்து நின்றது (பரிமே.) பொய்யாமையை ஆசிரியர் விளக்கிற்கு ஒப்பிட்டனர் என்பதை 'பொய்யாமையாகிய விளக்கே' என்ற தொடரால் பரிமேலழகரே குறிக்கின்றமையான், பொய்யாவிளக்கு என்பது பண்புத்தொகையாகும். அதன் விரி பொய்யாமையாகிய விளக்கு என்பதாம். ஆங்குமை குன்றுதல் 'ஐம்பாலறியும் பண்புதொகு மொழியும்' (தொல். எழுத். 4.2) என்பதனாற் பெறப்படும்.

(3) மெய் என்பதற்கு மெய்ந்தூல் எனப் பொருள்கூறினர் பரிமேலழகர். குறளின் கடையை நோக்கின் மெய்யாகக்கண்டவற்றுள் வாய்மை ஒன்றாக இருத்தல்வேண்டும் எனத் தோற்றுகின்றது. அவ் வாறாயின் அவர்தங்கூற்று ஆராய்தற்பாலது.

(2) cf. नास्ति सत्यसमो धर्मः नसत्याद् विद्यते परम् । (म.भा.आदि.99,33)
नास्ति सत्यात्परो धर्मः (म.भा.अनु.211,28)

31. வெகுளாமை.

வெகுளாமை என்பதற்குக் கோபித்துக்கொள்ளாமை என்பது பொருள்.

கூடாவொழுக்கின்மையின் மற்றொரு பிரிவாகிய வெகுளாமையை வாய்மையின் பின்னர் ஆசிரியர் கூறினர். வாய்மையுற்றோர்க்கு வாய்மையிலாதாரோடு ப்ழகின் வெகுளி வருதல் இயற்கையாதலான், அதனை அடக்கவேண்டும் என்பதை உணர்த்த வாய்மையின் பின்னர் வெகுளாமையைக் கூறினர் எனினும் அமையும்.

கோபம் என்ற பொருளில் வெகுளி, சினம் என்ற சொற்களை வழங்கினர்.

கோபத்தால் யார்க்குத் தீங்கு வருமோ அவரிடம் கோபிக்காதிருத்தலே கோபத்தை அடக்குதல்; தன் கோபம் செல்லுமிடம் செல்லாவிடம் இரண்டிடத்தும் கோபித்தல் உண்டுபண்ணும்; ஆகலின் அதனை மறத்தல்வேண்டும்; ஒருவனுக்குப் புன்சிரிப்பையும் மகிழ்ச்சியையும் போக்கும் கோபத்தைக்காட்டிலும் சிறந்த பகைவேறொன்றும் இல்லை; ஒருவன் தன்னைக் காத்துக்கொள்ள விரும்பின் அவன் கோபத்தை அடக்காமல் இருப்பின் அவனைக் கெடுத்துவிடுமாகையால் அதனை அடக்கவேண்டும்; கோபாக்கினி அவனை மாத்திரமின்றி அது அவனுடைய கூடுமக்திற்குத் துணைக்காரணமான பெரியோர்களையும் அழித்துவிடும்; கோபத்தை ஒரு பொருளாக மதித்து அதனைக்கொண்டவனுக்குக் கேடு நிச்சயம் வரும்; காட்டுத்தீ போன்று ஒருவன் இன்னுதனைச் செய்தாலும் அவனைக் கோபிக்காதிருத்தல் நன்று; அவ்வாறு இருந்தால் அவன் விரும்பிய தெல்லாம் கைகூடும்; கோபத்தை அடக்காதவன் செத்தாரையும், அடக்கினவன் துறந்தாரையும், ஒப்பான்; எனக் கூறினர்.

301 செல்லிடத்துக் காப்பான் சினங்காப்பா னல்
1 [2]காக்கினென் காவாக்கா லென். [லிடத்துக்[1]

(1) உயால்திணை என்பது அஃறிணை என நின்றுற்போல செலல்லிடத்து என்பது அல்லிடத்து என நின்றது.
(2) காக்கிலென் (மணக். பா.)

சினம் காப்பான் = கோபத்தை அடக்கினவன் (என்பவன்) செல்லிடத்து = அக்கோபத்தின் பயன் செல்லக்கூடியவிடத்தில், காப்பான் = காப்பவன், (ஆவன்). (அவன்), அல்லிடத்து = செல்லக் கூடாதவிடத்தில், காக்கின் என் = அடக்கினதால் என்ன, காவாக்கால் என் = அடக்காவிட்டால் என்ன ?

அல்லிடத்துக் காத்தலும் காவாதிருத்தலும் பயனில் ஒன்றே ஆகும் என்பது கருத்து.

கோபத்தின் பயன் யாது எனின்,

302 [1]செல்லா விடத்துச் சினந்தீது[2] செல்லிடத்து[1]
2 மில்லதனிற் றீய பிற.

பொ. சினம் = கோபம், செல்லாவிடத்து = செல்லாதவிடத்தில். (சாட்டப்படின்), தீது = துன்பத்திற்கு ஏது, (ஆகும்). செல்லிடத்தும் = செல்லக்கூடிய இடத்திலும், அதனின் = அக்கோபத்தைக் காட்டிலும், தீய = கொடியன, பிற, இல் = இல்லை.

ஆகலின் யாது செய்யவேண்டும் எனின்,

303 மறத்தல் வெகுளியை யார்மாட்டுந் தீய
3 பிறத்த லதனான் வரும்.[3]

பொ. அதனான் = அக்கோபத்தால், தீய பிறத்தல் வரும் = துன்பங்கள் சேரும். (ஆகலின்), யார்மாட்டும் = எவரிடத்தும், வெகுளியை = கோபத்தை, மறத்தல் = மறக்கவேண்டும்.

கோபமுள்ளவனுக்கு என்ன தீங்கு சேரும் எனின், அவனுக்கு இம்மையும் இல்லை மறுமையும் இல்லை என்றும், மனைவி, மக்கள்,

(1) செல்லிடம்—தனக்குக்குறைத்தவர்; செல்லாவிடம்—தனக்குக் குறைத்தவரல்லார்.

(2) தீது—ஆகுபெயர்.

(3) தீயபிறத்தலதனான் வரும் என்பது மூற்குறளில் சொல்லப்பட்டதின் அநுவாதம்.

cf. क्रोधमूलो विनाशो हि प्रजानामिह दृश्यते । (म.भा,वन.29,6)

நண்பர், உடன்பிறந்தார், வேலைக்காரர், தர்மம், உண்மை எல்லோரும் அவனைவிட்டு நீங்குவர் என்றும் மாபாரதத்திற்[1] கூறியது காண்க.

அதை மறக்கவேண்டும் என்பதற்கு வேறு காரணங்களும் உளவோ எனின்,

304 நகையு முவகையுங் கொல்லுஞ் சினத்திற்
4 பகையு முளவோ பிற.

பொ. நகையும் = புன்சிரிப்பையும், உவகையும் = மகிழ்ச்சியையும், கொல்லும் = போக்கும், சினத்தின் = கோபத்தைக்காட்டிலும், பிறபகையும், உளவோ? இல்லை என்பது கருத்து.

மேலும்,

305 தன்னைத்தான் காக்கிற் சினங்காக்க காவாக்காற்
5 றன்னையே கொல்லுஞ் சினம்[2].

பொ. (ஒருவன்), தன்னை, தான், காக்கின் = காத்துக்கொள்ள விரும்பினால், அவன், சினம் = கோபத்தை, காக்க = அடக்குதல் வேண்டும். காவாக்கால் = அடக்காவிட்டால், சினம் = கோபம், தன்னையே, கொல்லும் = துன்பப்படுத்தும்.

கோபமுடையாரையன்றி வேறு யாரையாவது துன்பப்படுத்துமோ எனின்,

306 சினமென்னுஞ் சேர்ந்தாரைக் கொல்லி [3]யினு
6 மேமப் புணையைச் சுடும்.[4] [மென்னு

பொ. சினம் என்னும் சேர்ந்தாரைக்கொல்லி = கோபமாகிய அக்கினி, (தன்னைக் கொல்லுவதேயன்றி), இனம் என்னும் ஏமப் புணையை = தனக்கு இனமாய் தனது க்ஷேமத்திற்குப் படகுபோன்ற குருவையும், சுடும் = வருத்தப்படுத்தும்.

(1) cf. कोधस्य यो वशं गच्छेत्तस्य लोकद्वयं न च ।
पुत्रो भृत्यः सुहृद्भ्राता भार्या धर्मश्च सत्यता ।
तस्यैतान्यपयास्यंति क्रोधशीलस्य निश्चितम् ॥ (म.भा.आदि.73,6-10)

(2) किंतु रोषान्वितो जन्तुर्हन्यादात्मानमात्मना । (म.भा.द्रो.157,94)
यो हि संहरते क्रोधं भावस्तस्य सुशोभने ।
यो न संहरते क्रोधं तस्याभावो भवत्युत ॥ (म.भा.वन.29,4)

(3) துறவறத்தார்க்கு குரு துறவறத்தாரேயாவதால் இனம் என்றார்.

(4) "உருவகநோக்கி சுடுமென்றுந் தொழில் கொடுத்தாராயினும் அகற்றுமென்பது பொருளாகக்கொள்க" என்றனர் பரிமேலழகர். करुद्धो

ஒருவனுக்கு ஸம்ஸாரமாகிய ஸாகரத்தைத் தாண்டுவதாகிய க்ஷேமம் குருவினுடைய உபதேசத்தால் உண்டாவதால், குருவை ஏமப்புணை எனக் கூறினர்.

ஏமப்புணையையும் என்றவிடத்துள்ள உம்மை தொக்கது. கோபத்தை ஒரு பொருளாக மதித்தவனுக்குக் கேடு நிச்சயமாய் வருமோ எனின்,

307 சினத்தைப் பொருளென்று கொண்டவன் கேடு
7 [1]நிலத்தறைந்தான் கைபிழையா தற்று.

பொ. சினத்தை = கோபத்தை, பொருள் என்று = பதார்த்தம் என்று, கொண்டவன் = கொண்டவனுக்கு, கேடு, நிலத்தறைந் தான்கை = பூமியை அறைந்தவனுடைய கை, கேடு = துன்பத்தில் பிழையாதற்று = தப்பாததை ஒத்தது.

கேடு என்பது இருமுறை கொள்ளப்பட்டது.

தமக்குத் தீங்குசெய்தாரிடத்தும் வெகுளாமை வேண்டுமோ எனின்,

308 இணரேரி தோய்வன்ன இன்னு செயினும்
8 புணரின் வெகுளாமை நன்று.

பொ. இணரெரிதோய்வு அன்ன = காட்டுத்தீ போல, இன்னு செயினும் = தீங்குகளைச் செய்தாலும், புணரின் = முடிந்தால், வெகுளாமை = கோபிக்காமை, நன்று = நல்லது, (ஆகும்).

வெகுளாதிருத்தல் அரிது என்பதைக் குறிக்க, புணரின் என்றார்.

கோபத்தை அடக்கினால் யாது வரும் எனின்,

309 [2]உள்ளிய தெல்லா முடனெய்து முள்ளத்தா
9 லுள்ளான் வெகுளி யெனின்[3].

हन्याद् गुरूनपि (रामा.सु.55,4) (வெகுண்டவன் குருவையுங் கொல்லுவான்) என்ற இராமாயணவாக்கியத்தை நோக்கின் அவ்வாறு கொள்ளாது சுடும் என்றதற்கு நேரிதான பொருளேக்கொள்ளலாமெனத் தோற்றுகின்றது.

(1) நிலத்தெறிந்தான் (மணக். பா.)

(2) உன்னிய வெல்லாம் (மணக். பா.)

(3) cf. यः समुत्पतितं क्रोधमक्रोधेन निरस्यति ।
देवयानि विजानीहि तेन सर्वमिदं जितम् ॥ [म.भा.आदि.73,3]
तस्मात्क्रोधने यज्ञतपोदानफलंमहत् ॥ [म.भा.आदि.73,8]

பொ. வெகுளி = கோபத்தை, உள்ளத்தால் = மனத்தாலும், உள்ளான் எனின் = நினைக்கவில்லை எனின், உள்ளியது எல்லாம் = (அவன்) நினைத்தது எல்லாம், உடன் எய்தும் = உடனே பலிக்கும்.

ஆகலின்,

310 இறந்தா ரிறந்தா ரனையர் சினத்தைத்
10 துறந்தார் துறந்தார் துணை.

பொ. சினத்தை இறந்தார் = கோபத்தை மிகுதியாகக் கொண்டவர், இறந்தாரனையர் = செத்தாரை ஒப்பர். சினத்தைத் துறந்தார் = கோபத்தைத் போக்கியவர், துறந்தார் துணை = துறந்தாரின் அளவில் உள்ளவர், (ஆவர்).

---

32. இன்னாசெய்யாமை.

இன்னாசெய்யாமை என்பதற்குப் பிறருக்குத் துன்பங்களைச் செய்யாமை என்பது பொருள்.

கூடாவொழுக்கமின்மையின் மற்றொருபிரிவாகிய இன்னாசெய்யாமையை வெகுளாமையின் பின்னர்க் கூறினர். வெகுளாமை இருப்பின் இன்னாசெய்யாமை தானே வரும் என்பதை உணர்த்த அதன் பின்னர்க் கூறினர் எனினும் அமையும்.

இன்னாதன என்ற பொருளில் நோய், மாணா என்ற சொற்களையும் ஆசிரியர் வழங்கினர்.

பிறர்க்கு இன்னாதவற்றைச் செய்வதால் மோக்ஷத்தை அடைவிக்கும் பாக்கியம் வரினும் அதனைக் கொள்ளார் மேலோர்; பிறர் கோபித்து தமக்கு இன்னாதவற்றைச் செயினும் அவர்க்குத் துன்பஞ் செய்யார் பெரியோர்; தாம் பிறர்க்கு இன்னாது செய்யாமலிருக்க அவர் தமக்குத் துன்பஞ் செயினும் அவர்க்கு இன்னாதவற்றைச் செய்தல் நீக்கக்கூடாத துன்பத்தைத் தரும்; இன்னா செய்தாரைத் தண்டித்தல் அவர் வெட்கப்படுமாறு அவர்க்கு நல்லவற்றைச் செய்தலே ஆகும்; பிறர்துன்பத்தைத் தன் துன்பம்போல் கருதாவிட்டால் அறிவிற்கு யாது பயன்; தான் துன்பம் என அறிந்தவற்றைப் பிறர்க்குச் செய்யாமல் இருக்கவேண்டும்; மனத்தாலும் ஒருபோதும் ஒருவர்க்கும் ஒருவகையாலும் இன்னாதவற்றைச் செய்யாமலிருத்தல் சிறந்தது; தனக்கு இன்னாதன என அறிந்தவற்றை

யும் பிறர்க்குச் செய்தல் என்ன காரணத்தால்; பிறர்க்கு முற்பகலில் தீங்கு செய்தால் பிற்பகலில் தனக்குத் தீங்கு வரும்; பிறர்க்குத் துன்பஞ் செய்தாரே துன்பத்தை அடைதலால் தமக்குத் துன்பம் வேண்டாதார் பிறர்க்குத் துன்பஞ் செய்யார்; எனக் கூறினர்.

311 [1]சிறப்பீனுஞ் செல்வம் பெறினும் பிறர்க்கின்னு
1 செய்யாமை மாசற்றூர் கோள்.[2]

பொ. சிறப்பு = மோக்ஷத்தை, ஈனும் = கொடுக்கும், செல்வம் = பாக்கியத்தை, பெறினும் = அடைந்தாலும், பிறர்க்கு இன்னுசெய்யாமை = பிறருக்கு இன்னுதவற்றைச் செய்யாமலிருத்தல், மாசற்றூர் கோள் = குற்றமில்லாதார் கொள்கை, (ஆகும்.)

இன்னும் பெரியோர்கொள்கை யாது எனின்,

312 கறுத்தின்னு [3]செய்தவக் கண்ணு மறுத்தின்னு
2 செய்யாமை மாசற்றூர் கோள்.

பொ. கறுத்து = கோபித்து, இன்னு = இன்னுதவற்றை, செய்தவக்கண்ணும் = செய்த அவ்விடத்திலும், மறுத்து = அதற்கு எதிராக, இன்னு செய்யாமை = இன்னுதவற்றைச் செய்யாமை, மாசற்றூர்கோள் = குற்றமில்லாதாரின் கொள்கை, (ஆகும்.)

'கறுத்து' என்பதற்கு 'தாஞ்செய்த குற்றத்தினுலே வெகுண்டு' எனப் பொருள் கூறினர் மணக்குடவர். வருங்குறளில் 'செய்யாமற் செற்றூர்க்கு' என இருத்தலான் அவ்வாறு கூறினர் ஆகும்.

துறவறத்தாரால் தீங்கு செய்யப்படாதவர் துறவறத்தார்க்குத் தீங்கு செய்தால் அத்தீங்கு செய்தார்க்குத் தீங்கு செய்யலாமா எனின்,

313 செய்யாமற்[4] செற்றூர்க்கு மின்னுத செய்தலி
3 னுய்யா விழுமந் தரும்.

(1) சிறப்பு—மிகுதி (மணக்.); யோகம் (பரிமே.) வீடு என்ற பொருளில் 31-ஆவது குறளில் ஆசிரியர் வழங்கியிருத்தலான் அப்பொருளே இங்குக் கொள்ளல் தகும்.

(2) தமக்கினி தென்று வலிதிற் பிறர்க்கின்னு
செய்வது கண்ருமோ (கலித். 62, 7-8)

(3) செய்தவற்கண்ணும் (மணக். பா.)

(4) செய்யாமை (மணக். பா.)

பொ. இன்னாத = இன்னாதவற்றை, செய்யாமல் = செய்யப் படாமல், செற்றார்க்கும் = பகைத்தவர்க்கும், இன்னாத = இன்னாத வற்றை, செய்தபின் = செய்தபின்னர், (அவை), உய்யா = போக்கக் கூடாத, விழுமம் = துன்பத்தை, தரும் = விளைவிக்கும்.

ஆகலின் இன்னாத செய்தவர்க்குத் துறவறத்தார் யாது செய்தல் வேண்டும் எனின்,

314 இன்னாசெய் தாரை யொறுத்த லவர்நாண
4 நன்னயஞ் செய்து விடல்.[1]

பொ. இன்னா செய்தாரை, ஒறுத்தல் = தண்டித்தல், அவர் நாண = அவர் வெட்கப்படுமாறு, நன்னயம் = நல்லவற்றை, செய்து விடல் = செய்தல், (ஆகும்)

பிறர்துன்பத்தைத் தன் துன்பம்போல் பாராதார்க்கு அறி வாற் பயன் உண்டோ எனின்,

315 அறிவினு ணுகுவ துண்டோ பிறிதினெய்[2]
5 தந்நோய்போற் போற்றுக் கடை.

பொ. பிறிதின் நோய் = பிறபொருளின் வருத்தத்தை, தம் நோய்போல் = தம்முடைய வருத்தம் போல், போற்றுக்கடை = கருதாதவிடத்தில், அறிவினுன் = அறிவால், ஆகுவது = ஆகும் பயன், உண்டோ? (இல்லை என்பது கருத்து.)

அறிவு காரணம்பற்றி யாது செய்யவேண்டும் எனின்,

316 இன்னு வெனத்தா னுணர்ந்தவை துன்னுமை
6 வேண்டும் பிறன்கட் செயல்.

பொ. தான் இன்னு என உணர்ந்தவை = தான் இன்னாதன என்று உணர்ந்தவற்றை, பிறன்கண் செயல் = பிறற்குச் செய்தலை, துன்னுமை வேண்டும் = கொள்ளாமை வேண்டும்.

(1) செய்துவிடல்—செய்து விடுக (மணக்.); அவ்விரண்டனையும் மறத்தல் (பரிமே.)

(2) பிறிதுநோய் தன்னெய்போல் (மணக். பா.)

வாக்காலும் காயத்தாலும் இன்னாசெய்யாமை போதுமோ எனின்

317 எனைத்தானு மெஞ்ஞான்றும் யார்க்கு மனத்தானு[1]
7 மாஞ்செய் யாமை தலை.

பொ. எனைத்தானும் = எவ்வகையாலும், எஞ்ஞான்றும் = எப்போழ்தும், யார்க்கும், மனத்தானும், மாஞ்ஞ = இன்னாதவற்றை, செய்யாமை, தலை = சிறந்தது, (ஆகும்.)

தன் துன்பம்போல் பிறர்துன்பத்தை அறிகின்றவன் என் பிறர்க்குத் துன்பஞ் செய்கின்றான் எனின்,

318 தன்னுயிர்க் கின்னுமை தானறிவா னேன்
8 மன்னுயிர்க் கின்ன செயல். [கொலோ[2]

பொ. தன் உயிர்க்கு இன்னுமை = தனக்கு வரும் துன்பத்தை, தான் அறிவான் = தானே உணர்வான், மன்னுயிர்க்கு = நிலை பெற்ற பிராணிகளுக்கு, இன்ன செயல் = இன்னதவற்றைச் செய்தல் என்கொலோ = எக்காரணம் பற்றியோ?

நூல்களாற் கொள்ளப்பட்ட அறிவு அனுபவத்திற்கு வருமளவில் அவ்வறிவால் முழுப்பயனும் அடையமுடியாது என்றும் அவ்வறிவு கடவுளருளால் அடையப்படவேண்டும் என்றும் அறிக.

பிறர்க்கு இன்னதவற்றைச் செய்தால் யாது நிகழும் எனின்,

319 பிறர்க்கின்ன முற்பகற் செய்யிற் றமக்கின்ன
9 பிற்பகற் றாமே வரும்.

பொ. முற்பகல் = பகலின் முற்பகுதியில், பிறர்க்கு, இன்ன செய்யின் = இன்னதவற்றைச் செய்தால், பிற்பகல் = பகலின் பிற்பகுதியில், தமக்கு, இன்ன = இன்னதன, தாமே வரும்.

ஆகலின் தமக்குத் துன்பம் வேண்டாதார் யாது செய்ய வேண்டும் எனின்,

320 நோயெல்லா நோய்செய்தார் மேலவா நோய்
10 நோயின்மை வேண்டு பவர். [செய்யார்

பொ. நோய் எல்லாம் = துன்பங்கள் எல்லாம், பிறர்க்கு, நோய் செய்தார்மேல = துன்பத்தைச் செய்தாரிடத்தன, ஆம் = ஆகும். (ஆகலான்), தமக்கு, நோயின்மை வேண்டுபவர், பிறர்க்கு, நோய் செய்யார் = துன்பங்களைச் செய்யார்.

பிறர்க்கு, தமக்கு என்பன முற்குறளிலிருந்து அதிகரித்தன. பிறர்க்கு என்பது இரண்டுமுறை கொள்ளப்பட்டது.

(1) மனத்தானும் (பரிமே. பா.)
(2) என்கொலோ = யாதினைக்கருதியோ (மணக்.)

33. கொல்லாமை.

கொல்லாமை என்பதற்குப் பிராணிகளின் உயிரை அவற்றின் உடலினின்றும் நீக்காமை என்பது பொருள்.

துறவறத்தின் முதல் நிலையில் உள்ளோர்க்குக் கொல்லாமை சிறந்த அறமாகையால் அதனை அவர்களின் அறங்களுள் இறுதியிலும், துறவறத்தின் இறுதிநிலையில் உள்ளோரின் அறங்களாகிய நிலையாமை, துறவு, மெய்யுணர்தல், அவாவறுத்தல் இவற்றின் முன்னரும் ஆசிரியர் கூறினர்.

கொல்லுதல் பாபச்செயல்களின் பயனைத் தருதலால் கொல்லாமை நல்லறமாகும்; நூலோர் தொகுத்துக் கூறியவற்றுள் சிறந்தது உணவைப் பகுத்து எல்லாப் பிராணிகளுக்கும் கொடுத்து காத்தலே; எல்லாவறங்களுள் பொய்யாமை சிறந்ததாயினும் அதைக்காட்டிலும் மிகச் சிறந்தது கொல்லாமையே; கொல்லாமையே மோக்ஷத்தை அடைவிக்கும் நல்லவழி; துறவறத்தார் தன்னைக் கொன்றுரையும் கொல்லக்கூடாது; இல்லறத்தார் வேள்விக்கண் கொல்லுதலால் நல்ல பயனை அடையினும் துறவறத்தார்க்கு அதனால் பயன் இல்லை; கொல்லாமையை ஏற்றவரே துறவறத்தாருள் சிறந்தார்; அவரை யமன் அணுகமாட்டான்; கொல்லுதலை மேற்கொண்ட துறவறத்தார் கன்மசண்டாளர் ஆவர்; பிணி வறுமை இவற்றை உற்றுரை முற்பிறப்பில் இவர் கொலைத்தொழில் செய்தவர் எனக் கூறுகின்றனர்; என உணர்த்தினர்.

321 [1]அறவினை யாதெனிற் கொல்லாமை [2]கோறல்
1 பிறவினை[2] யெல்லாந் தரும்.

பொ. கோறல் = கொல்லுதல், பிறவினை எல்லாம் = பாபச் செயல்களின் பயனை எல்லாம், தரும். (ஆதலால்), துறவறத்தார்க்கு, அறவினை = நல்வினை, யாது எனின், கொல்லாமை, (ஆகும்).

துறவறத்தார்க்கு என்பது அதிகாரத்தாற் கிடைத்தது.

(1) அறவினை — நல்வினை (மணக்.) அறங்களெல்லாமாகிய செய்கை (பரிமே). 909-ஆவது குறளில் அறச்செயல் எனப் பரிமேலழகர் பொருள் கூறியதைக் காண்க.

(2) அறவினை என முன்னர்க் கூறியதனால் பிறவினை என்பதற்கு அறமல்வினை எனப் பொருளாகும். ஈண்டு அவற்றின் பயனைக்குறித்தலால், அஃது ஆகுபெயராகும்.

(3) cf. अहिंसा परमो धर्मः । [म.भा.अनु.213,5]

322 பகுத்துண்டு [1]பல்லுயி ரோம்புத னூலோர்
2 தொகுத்தவற்று ளெல்லாந் தலை.

பொ. நூலோர் = சாஸ்திரங்கள் எழுதிய பெரியோர்கள், தொகுத்தவற்றுள் எல்லாம் = தொகுக்த அறங்கள் எல்லாவற்றுள் ளும், தலை = சிறந்தது, பகுத்து = பிரித்து, உண்டு = உண்பித்து, பல்லுயிர் = பல பிராணிகளையும், ஓம்புதல் = காத்தல், (ஆகும்).

பகுத்துண்டு என்பதற்குப் பகுத்துக்கொடுத்தபிறகு தான் உண்டு எனப்பொருள் கூறினும் அமையும். பகுத்து ஓம்புதல் என்ற வினைகளின் பயன் பல்லுயிரிடத்துச் செல்லுதலால், உண்டு என் பதைப் பிறவினைப்பொருளில் வந்ததாகக் கொள்ளல் தகும்.

பொய்யாமையைத் தலையாகக் கூறியிருத்தலின் கொல்லாமை அதனைக்காட்டிலும் சிறந்ததன்றே எனின்,

323 [2]ஒன்றுக நல்லது கொல்லாமை மற்றதன்
3 பின்சாரப் பொய்யாமை நன்று.

பொ. கொல்லாமை, ஒன்று ஆக நல்லது = ஒப்பற்றது ஆக நல்ல அறமாவது. பொய்யாமை, அதன்பின் சார = அதன்பின் வர, நன்று = நல்ல அறமாவது. (மற்று வினைமாற்றுப்பொருளில் வந்தது).

மோக்ஷத்தை அடைய கொல்லாமை நல்ல வழி ஆகுமா எனின்,

324 நல்லா றெனப்படுவ தியாதெனின் யாதொன்றுங்
4 கொல்லாமை சூழ் நெறி.[3]

பொ. நல்லாறு = (மோக்ஷத்தை அடைவிக்கும்) நல்லவழி, எனப்படுவது = என்று கூறப்படுவது, யாது எனின், யாது ஒன்

(1) "பல்லுயிரும என்னும் முற்றும்மை விகாரத்தாற் றொக்கது" எனக் கூறினர் பரிமேலழகர். 'பல்' என்பது பல என்ற சொல்லின் விகாரமாகையாலும், அது 'எல்லாம்' எனப் பொருள்படாமையின் 'உயிர் என்பதை இனத்தெனவறிந்தஜினேக்ஷளையாகவேனும் ஜினேத்தென வறிந்தமுதற்ஜளையாகவேனும் கொள்ளுதல் நேரிதாகாமையாலும் அவர் தங்கூற்று ஆராய்தற்குரியது.

(2) cf. अहिंसा सर्वभूतानामेतत्कृत्यतमं मतम् । [म.भा.अश्व.50,2]
अनृतं तु भवेद्वाच्यं न तु हिंसा कदाचन । [म.भा.कर्ण.72,24]
सत्यं धर्म इति ह्येके वदन्ति बहवो जनाः ।
यत् स्यादहिंसासंयुक्तं स धर्म इति निश्चयः॥[म.भा.कर्ण.72,56,58]

(3) cf. अहिंसा परमं सुखम् ।
अहिंसा धर्मशास्त्रेषु सर्वेषु परमं सुखम् ॥ [म.भा.अनु.213,5]

றும் = ஒரு பொருளையும், கொல்லாமை = கொல்லாமையை, சூழும் = நினைக்கும், நெறி = வழி, (ஆகும்.)

துறவறத்தார் அடைய விரும்புவது மோக்ஷமேயாகையால், ஆறு என்ற சொல் ஆற்றலால் மோக்ஷத்தை அடைவிக்கும் வழி எனப் பொருள்கொண்டது.

அம்மைக் கொல்லுபவரைத் துறவறத்தார் கொல்லலாமா எனின்,

325 தன்னுயிர் நீப்பினுஞ் செய்யற்க தான்பிறி
5 தின்னுயிர் நீக்கும் வினை.

பொ. தன் உயிர் = தன்னுடைய உயிரை, நீப்பினும் = போக்கினும், தான் = துறவத்திலுள்ளவன், பிறிதின்னுயிர் = பிறிதின் பிரியமாயுள்ள உயிரை, நீக்கும் = போக்கும், வினை = செயலை, செய்யற்க = செய்தல் கூடாது.

இல்லறத்தார் வேள்விக்கண் பசுவைக் கொன்று நல்ல பயனை அடைகின்றமையின் துறவறத்தார்க்கும் கொல்லுதல் சிறந்தது ஆகாதா எனின்,

326 [1]நன்றுமாக்கம் பெரிதெனினுஞ் சான்றோர்க்குக்
6 கொன்றுமாக்கங் கடை.[2]

பொ. சான்றோர்க்கு = இல்லறத்திலுள்ள பெரியோர்க்கு, நன்று = வேள்வியாகிய அறத்தால், ஆகும் = உண்டாகும், ஆக்கம் = நன்மை, பெரிது எனினும் = பெரியது என்றாலும், சான்றோர்க்கு = துறவறத்தார்க்கு, கொன்று ஆகும் ஆக்கம் = கொல்லுதலான் உண்டாகும் நன்மை, கடை = இல்லை ஆகும்.

சான்றோர்க்கு என்பது இடையில் நின்று இருபொருள் கொண்டது.

துறவறத்தாருள் யார் சிறந்தவர் எனின்,

327 [3]நிலையஞ்சி நீத்தாரு ளெல்லாங் கொலையஞ்சிக்
7 கொல்லாமை சூழ்வான் றலை.

(1) நன்று—நன்மை (மணக்.) இன்பம் (பரிமே.) நன்று என்ற சொல்லை ஆசிரியர் பல இடங்களில் அறம் என்ற பொருளில் வழங்குகின்றமையாலும், இல்லறத்தார்க்கு வேள்விசெய்தல் ஒரு அறன் ஆகின்றமையானும் ஈண்டு நன்று என்பதற்கு வேள்வி எனப் பொருள் கூறலாம்.

(2) cf. अहिंसापाश्रयं धर्मं दान्तो विद्वान् समाचरेत् । (म.भा.अनु.175,3)

(3) நிலை—மனைவாழ்க்கையில் நிற்றலை (மணக்.); பிறப்பு நின்ற நிலையை (பரிமே.)

பொ. நிலை = கிருஹஸ்தாச்சிரமத்தை, அஞ்சி = பயந்து, நீத்தாருள் எல்லாம் = துறவறங்கொண்டாருள் எல்லாம், கொலை அஞ்சி = கொல்லுதலை பயந்து, கொல்லாமை = கொல்லாமையை, சூழ்வான் = கருதுகின்றவன், தலை = சிறந்தவன், (ஆவன்),

நிலை என்பது பொதுவாய் ஆச்சிரமம் என்ற பொருள்படினும், ஈண்டு கிருஹஸ்தாச்சிரமத்தையே குறிக்கும்.

கொல்லாமையைக் கைக்கொண்டால் யாது பயன் எனின்,

328 கொல்லாமை மேற்கொண் டொழுகுவான்
8 செல்லா துயிருண்ணுங் கூற்று.[1] [வாழ்நாண்மேற்

பொ. கொல்லாமை = கொல்லாமையை, மேற்கொண்டு, ஒழுகுவான் வாழ்நாண்மேல் = நடப்பவனுடைய வாழ்காளின்மேல், உயிர் = உயிரை, உண்ணும் = தீக்கும், கூற்று = யமன், செல்லாது = வாராது.

அவ்வாறிருக்க கொல்லுதலைச் செய்பவர் யார் ஆவர் எனின்,

329 கொலைவினைய ராகிய மாக்கள் புலைவினையர்
9 புன்மை தெரிவா ரகத்து.

பொ. கொலைவினையர் ஆகிய மாக்கள் = கொல்லுதலைச் செய்யும் மனிதர், புன்மை தெரிவாரகத்து = கீழ்த்தனத்தை அறிகின்றவரின் கருத்தில், புலைவினையர் = கன்மசண்டாளர், (ஆவர்).

இப்பிறப்பில் வறுமை, பிணி முதலியவற்றால் துன்பப்படுகின்றவரை யார் எனக் கூறுவர் எனின்,

330 உயிருடம்பி னீக்கியா ரென்ப செயிருடம்பிற்
10 [2]செல்லாத்தீ வாழ்க்கை யவர்.

பொ. செயிருடம்பின் = வியாதியற்ற உடம்புடனே, செல்லாத் தீவாழ்க்கையவர் = பயன்படாது இழிந்தவாழ்க்கையுடையவர், உயிர் = உயிரை, உடம்பின் = உடம்பிலிருந்து, நீக்கியார் = (முற்பிறப்பில்) போக்கியவர், என்ப = என்று கூறுவர்.

(1) ஒருவன் வானபிரஸ்தநிலையில் இருப்பினும், அவனுக்கு அப்பிறப்பில் கடவுள் இட்ட ஆயுள் முடிந்தவுடன் யமன் அணுகமாட்டானு எனின், அற்றன்று. அவ்வாறு யமன் அணுகுதல் சாதாரணமாய் அறங்களையோ பாபங்களையோ செய்வார்க்கே ஆகும். மிகச்சிறந்த அறங்களையோ மிகக்கொடிய பாபங்களையோ செய்வார்க்கு, அவர் அவற்றின் பயனை அப்பிறப்பிலே நுகரவேண்டுமெனக் கருதி கடவுள் அவர்களுடைய ஆயுளை நீட்டிக்கிறார் என்பது பெரியோர்கொள்கை. cf. **अत्युत्कटैः पुण्यपापैरिहैव फलमश्नुते.** இதனைப் பரிமேலழகரும் கூறியது காண்க.

(2) செல்லா = ஊணுஞ்செல்லாத (மணக்.) வறுமைகூர்ந்த (பரிமே.) செல்வர்வாய்ச்சொற் செல்லும் (காலடி. 115) என்ற விடத்திற்போல **பயனுறும்** என்ற பொருளில் 'செல்' என்றதைக் கொள்ளினும் அமையும்.

துறவறத்தில் உள்ளவர்க்குப் பொதுவாய் உள்ள அறங்களைக் கூறி, அவருள் ஸந்நியாசிகளாய் இருப்பவர்க்குள்ள சிறப்பறங்களாகிய [1]நிலையாமை, [2]துறவு, [3]மெய்யுணர்தல், [4]அவாவறுத்தல் என்ற நான்கையும் நான்கு அதிகாரங்களில் ஆசிரியர் கூறினர்.

---

34. நிலையாமை.

நிலையாமை என்பதற்கு நிலைத்திராமை (எப்பொழுதும் அழிவின்றி இராமை) என்பது பொருள். எவற்றின் நிலைத்திராமை எனின், கடவுளைத் தவிர்த்து ஏனைய பொருள்களின் என்க.

நிலையில்லாத பொருள்களை நிலைத்தனவாக அறிதல் இழிந்தது; செல்வம் வரும்போது கூத்தினைப் பார்க்கவரும் மனிதர்க்கூட்டம் போல் வந்து, போம்போது கூத்து முடியும்போது அவர் போம் போல் போகும்; ஆகலின் செல்வத்தைப் பெற்றால் உடனே நிலையுற்ற பயனைத் தரும் அறங்களில் செலவிடவேண்டும்; ஆராய்ந்து பார்ப்பின் வாழ்நாள் ஒருவனுக்கு இணையற்றதாகத் தன்னைக் காட்டி அவன் உயிரை நீக்கும் வாள்போன்றது; ஆகலின் நாவால் சொற்களை உச்சரிக்கும் சக்தி அழிந்து விக்குள் எடுப்பதற்கு முன்னமே நல்வினையை விரைவில் செய்தல் தகும்; ஒருவன் நேற்று இருந்தான் இப்போது இறந்தான் என மக்கள் கூறும் தன்மையை உடைத்து இவ்வுலகம்; அடுத்த நிமிஷம் வாழ்வார் எனத் தீர்மானம் இல்லாமலிருப்பினும் மக்கள் பலவற்றைக் கோடிக் கணக்காக மனக்கோட்டை கட்டுகின்றார்; உடம்பிற்கும் உயிருக்கும் உள்ள சம்பந்தம் மூட்டைக்கும் பறவைக்கும் உள்ள சம்பந்தம் போன்றது; சாவும் பிறப்பும் தூக்கம் விழிப்பு இவை போன்று அடுத்தடுத்து வரும்; உடம்பில் சம்பந்தப்படாத உயிர்க்கு நிலையுள்ள இருப்பிடம் அமையவில்லையும்; எனக் கூறினர்.

331 நில்லா தவற்றை நிலையின வென்றுணரும்
1 புல்லறி வாண்மை கடை.

(1) நிலையாமை = नश्वरत्वम्
(2) துறவு = सन्न्यासः
(3) மெய்யுணர்தல் = नित्यानित्यवस्तुविवेकः
(4) அவாவறுத்தல் = वैराग्यम्

பொ. நில்லாதவற்றை = நிலையில்லாத பொருள்களை, நீலையின = நிலையுள்ளவை, என்று உணரும் = என்று நினைக்கும், புல்லறிவாண்மை = சிற்றறிவைக்கொள்ளுதல், கடை = இழிந்தது, (ஆகும்).

நிலையில்லாத பொருள்கள் செல்வம், வாழ்நாள், உடல் முதலியன.

செல்வத்தின் தன்மை யாது எனின்,

332 கூத்தாட் டவைக்குழாத் தற்றே பெருஞ்செல்வம்
2 போக்கு மதுவிளிந் தற்று.

பொ. பெருஞ்செல்வம் = பெரிய செல்வம், (வருதற்கண்), கூத்தாட்டவைக்குழாத்தற்றே = கூத்தாட்டத்தின் அவையில் வரும் கூட்டத்தை ஒத்தது. போக்கும் = போக்கின் கண்ணும், அது விளிந்தற்று = அது கழிந்தது போன்றது. ஒரே நிமிஷத்தில் வரும் என்பதும் ஒரே நிமிஷத்தில் செல்லும் என்பதும் கருத்து.

போக்கு என்ற சொல்லின் ஆற்றலினால் வரல் என்பது பெறப்பட்டது.

ஆகலின் யாது செய்தல் வேண்டும் எனின்,

333 அற்கா வியல்பிற்றுச் செல்வ மதுபெற்ற
3 லற்குப வாங்கே செயல்.

பொ. செல்வம் = பொருள், அற்காவியல்பிற்று = நிலையில்லாத தன்மையை உடையது : அது = அச்செல்வத்தை, பெற்றால் = அடைந்தால், ஆங்கே = அப்பொழுதே, அற்குப = நிலையுள்ளவற்றை, செயல் = செய்தல், (வேண்டும்).

வாழ்நாளின் தன்மை யாது எனின்,

334 [1]நாளென வொன்றுபோற் காட்டி யுயிரீரும்
4 வாள துணர்வார்ப் பெறின்.

(1) இக்குறளுக்கு "நாளென்பது இன்பந் தருவதொன்றுபோலக் காட்டி உயிரை ஈர்வதொரு வாளாம், அதனை யறிவாரைப் பெறின்" எனப் பொருள் கூறினர் மணக்குடவர். "நாளென்று அறுக்கப்படுவ தொரு காலவரையறைபோலத் தன்னைக் காட்டி ஈர்ந்து செல்கின்ற வாளினது வாயது உயிர் அஃதுணர்வாரைப் பெறின்" எனப் பரிமேலழகர் பொருள் கூறி, "என வென்பது பெயரன்றி இடைச்சொல்லாகலானும், ஒன்றுபோற் காட்டி யென்பதற்கு ஒரு பொருட்சிறப்பின்மையானும்,

பொ. நாள் என = வாழ்நாட்கள், ஒன்றுபோல் = இணையற்றனபோல், காட்டி = தோற்றுவித்து, உயிர் = உயிரை, ஈரும் = நீக்கும், வாள், (ஆகும்), அது = அதனை, உணர்வார் = அறிவாரை, பெறின் = பெற்றால்.

ஆகலின் யாது செயல்வேண்டும் எனின்,

335 நாச்செற்று விக்குண்மேல் வாராமு னல்வினை
5 மேற்சென்று செய்யப் படும்.

பொ. விக்குள், நா = நாக்கின் சக்தியை, செற்று = போக்கி, மேல் வாராமுன் = மேலே வராததற்கு முன்னமே, நல்வினை = நல்ல செயல்களை, மேற்சென்று = சீக்கிரமாக, செய்ய = செய்தல், படும் = பொருந்தும்.

அதுவென்பது குற்றியலுகரமன்மையானும் அஃதுரையன்மை யறிக" என மூன்று காரணங்களால் மணக்குடவரை மறுத்தனர். மணக்குடவர் 'நாளென்பது என்றவிடத்து எனை என்ற இடைச்சொல் பெயரைக் குறித்த நிலைத்து எனக் காட்ட 'என்பது' என வழங்கினரென்றும், என என்றது அவ்வாறு பெயரைக் குறித்தல்

வினையே குறிப்பே இசையே பண்பே
எண்ணே பெயரோ டவ்வறு கிளவியும்
கண்ணிய நிலைத்தே எளவென் கிளவி (தொல். சொல். இடை (10)

என்ற சூத்திரத்திற் கூறப்பட்டமையானும், பெயரோடு என்பதற்கு உதாரணமாக "நாளென ஒன்றுபோற் காட்டி" என இவ்விடமே தெய்வச்சிலையாருரையில் காணப்படுகின்றமையானும் "அழுக்காறென ஒரு பாவி" என்றவிடத்து இவ்வாறே காணப்படுகின்றமையானும் மறுப்பில் முதற் காரணஞ் சிறக்காது. மூன்றாங் காரணம் 'அது உணர்வார் என்றது கருத்தாயின்' அது வுணாவார் என ஆசிரியர் படித்திருப்பர், அவ்வாறு படிக்காமையால் "வாளது உணர்வார்" எனப் பதம் பிரித்தல் வேண்டும் என்பது;

உண்ணுமை வேண்டும் புலாஅல் பிறிதொன்றன்
புண்ணு ணுணர்வார்ப் பெறின். (குறள் 257) என்றவிடத்து

பரிமேலழகரே "புண் அது உணர்வார்" எனப் பதம் பிரித்தனர் என்பது அவருரையால் விளங்கும். முற்றியலுகரமும் குற்றியலுகரம்போன்று தான் கெட்டு மெய்யின்மேல் பின்வரும் உயிர் ஏற இடந்தருவதைச் சங்கச் செய்யுட்களிலே சிலவிடங்களிற் காணலாம். ஆகலின் மறுப்பில் மூன்றாவது காரணமுஞ் சிறக்காது. இரண்டாவது காரணத்தை மறுத்தல் இன்றியமையாததன்று. அன்றியும் அவரது உரையில் காட்டி என்பதற்கு எழுவாயாகக் காலம் என்பதை வருவிக்கின்றனர்.

இவ்வுலகு எவ்வாறு உள்ளது எனின்,

336 நெருநல் உளனொருவன் இன்றில்லை யென்னும்
6 பெருமை யுடைத்திவ் வுலகு.[1]

பொ. இவ்வுலகு = இந்த உலகம், ஒருவன், நெருநல் = நேற்று, உளன் = உயிரோடு இருந்தான், இன்று = இப்பொழுது, இல்லை = இறந்துவிட்டான், என்னும் பெருமை = என்று கூறப்படும் பெருமையை, உடைத்து.

ஈண்டு பெருமை என்பது இழிவு எனப் பொருள்படுதல் நோக்கத்தக்கது.

ஒரு நாள் முழுவதும் உயிரோடு இருப்பது நிச்சயமோ எனின்,

337 ஒருபொழுதும் வாழ்வ தறியார் [2]கருதுப
7 கோடியு மல்ல பல.

பொ. ஒருபொழுதும் = ஒரு நிமிஷமேனும், வாழ்வது = நிச்சயமாய் உயிரோடிருத்தலை, அறியார் = அறியாத மனிதர், கோடியு மல்ல பல = கோடியைக் காட்டிலும் மேல்கணக்குள்ள பலவற்றையும், கருதுப = நினைக்கின்றனர்.

உயிர்க்கும் உடம்பிற்கும் சம்பந்தம் எவ்வாறு எனின்,

338 [3]குடம்பை தனித்தொழியப் புட்பறந் தற்றே
8 யுடம்போ டுயிரிடை நட்பு.

பொ. உடம்போடு = உடம்புடன், உயிரிடை = உயிர்க்கு, (உள்ள), நட்பு = சம்பந்தம், குடம்பை = முட்டை, தனித்து, ஒழிய = தனித்துக் கிடப்ப, புள் பறந்தற்று = பறவை பறந்தது போன்றது.

(1) cf. इदानीं तावदेवासौ मया दृष्टः कथं मृतः ।
इति काले व्यवहियतां प्रलापः श्रूयते नृणां ॥ [म.भा.शान्ति. 227,99-100]

(2) தமது வாழ்நாளைக் கோடியுமல்ல பலவாகக் கருதுவர் உலகத்தார் (மணக்.)

(3) குடம்பை என்பதற்குக் கூடு எனப் பொருள் கூறினர் மணக்குடவர். 'அது புள்ளுடன் தோன்றுமையானும் அதன்கண் அது மீண்டு புகுதலுடைமையானும் உடம்பிற்கு உவமையாகாமை அறிக' எனப் பரிமேலழகர் அவரை மறுத்தனர். அம்மறுப்புப் பொருந்தும்.

சாவும் பிறப்பும் எவை போன்றன எனின்,

339 உறங்குவது போலுஞ் சாக்கா டுறங்கி
9 விழிப்பது போலும் பிறப்பு.

பொ. சாக்காடு = சாவு, உறங்குவது போலும் = தூங்குவது போன்றது; பிறப்பு, உறங்கி விழிப்பது போலும் = தூங்கி விழித்துக்கொள்வது போன்றது.

என் உயிர் உடலில் நிலைத்து இல்லை எனின்,

340 [1]புக்கி லமைந்தின்று கொல்லோ வுடம்பினுட்
10 டுச்சி லிருந்த வுயிர்க்கு.

பொ. உடம்பினுள், துச்சில் = ஒதுக்கிடத்தில், இருந்த, உயிர்க்கு, புக்கில் = நிலையிள்ள இருப்பிடம், அமைந்தின்று கொல்லோ = செய்யப்படவில்லையோ?

35. துறவு.

துறவு என்பதற்கு விடுதல் என்பது பொருள், எதை விடுதல் எனின் தன் உடல் ஆவி இவற்றினின்று வேறுபட்ட மனைவி, மக்கள், செல்வம் இவற்றிலுள்ள பற்றையும், தன் உயிரினின்றும் வேறுபட்ட உடலிலுள்ள பற்றையும், தன் உடல் இந்திரியங்கள் முதலியவற்றில் தான் என்ற மயக்கத்தையும் என்க.

உலகத்துப்பொருள்களின் நிலையாமை உணர்ந்த பின்னரே துறத்தல் கூடுமாகலான், நிலையாமையின் பின்னர்த் துறவினைக் கூறினர்.

எப்பொருள்களின் பற்றைவிடுகின்றோமோ அப்பொருள் காரணமாகத் துன்பம் இல்லை; ஐந்து இந்திரியங்களின் மகிழ்ச்சியைப் போக்கி எல்லாப்பொருள்களின் பற்றை ஒருங்கே விடவேண்டும்; ஒன்றைத் தவிர்த்து ஏனவற்றின் பற்றைப் போக்கின், அது மறுபடியும் மயக்கத்தைக் கொண்டுவரும்; துறந்தபின்னர் பல உண்டாம் ஆதலின் துறவினைத் தக்க காலத்தே கொள்ளவேண்டும்; துறவிக்கு உடம்பும் மிகையாகும்; அகங்கார மமகாரங்களை விட்டவன் பிரமலோகம் அடைவன்; துறந்தாரைத் துன்பங்கள் அணுகா; மூற்றுந் துறந்தாரே சிறந்தவர்; பற்றுவிட்ட பின்னரே பிறப்புக்கள் நீங்கும்; அப்பற்று விடுதற்குக் கடவுளிடமுள்ள பற்றே காரணம் ஆம்; எனக் கூறினர்.

(1) புக்கில் என்பது முத்திஸ்தானம் (மணக்.)

341 [1]யாதனின் யாதனி னீங்கியா னேதை
1 [2]லதனி னதனி னிலன்[3].

பொ. *யாதனின் யாதனின்* = எப்பொருள்களினின்றும், *நீங்கியான்* = பற்றைவிட்டவன், *அதனின் அதனின்* = அப்பொருள்களினின்றும், *கோதல் இலன்* = வருத்தத்தை அடையான்.

ஆகலின் யாது செய்யவேண்டும் எனின்,

342 அடல்வேண்டு மைந்தன்[4] புலத்தை விடல்
2 வேண்டிய வெல்லா மொருங்கு. [வேண்டும்

பொ. *ஐந்தன் புலத்தை* = ஐந்து இந்திரியங்களுக்குரிய விஷயங்களின் நுகர்ச்சியை, *அடல்வேண்டும்* = போக்கவேண்டும்; *வேண்டிய எல்லாம்* = சேர்க்கப்பட்ட பொருள்கள் எல்லாவற்றையும், *ஒருங்கு* = ஒரே காலத்தில், *விடல்வேண்டும்*.

இந்திரியங்களே அடக்கிப் பொருள் எல்லாவற்றிலும் உள்ள பற்றை விடவேண்டும் என்பது கருத்து.

ஏன் எல்லாவற்றையும் ஒரே காலத்தில் விடவேண்டும் எனின்,

343 [7]இயல்பாகு [5]நோன்பிற்கொன் றின்மை யுடைமை
3 [6]மயலாகு மற்றும் பெயர்த்து.[8]

(1) *யாதனின் யாதனின், அதனின் அதனின்*—அடுக்குக்கள் பன்மையைக் குறித்தன.

(2) *அதனளவு அதனளவு* (மணக்.)

(3) cf. यथा यथा च पर्येति लोकतन्त्रमसारवत् ।
तथा तथा विरागोत्र जायते नात्र संशयः ॥ [म.भा.शां.374,4]
यतो यतो निवर्तते ततस्ततो विमुच्यते ।
निवर्तनाद्धि सर्वतो न वेत्ति दुःखमण्वपि ॥ [म.भा.उद्यो.36,14]

(4) ஐந்தின் (மணக். பா).

(5) நோன்பு—நோன்பி. ஆகுபெயர்.

(6) மயல்—மயலிற்குக்காரணம். ஆகுபெயர்.

(7) *யாதொரு பொருளுமிலதாதல் தவத்திற்கியல்பாகும்; பொருளுடைமை மீண்டும் பிறத்தற்குக் காரணமான மயக்கத்தைத் தரும்.* (மணக்.)

(8) பெயர்த்து "பெயர்த்தலான் என்பது திரிந்து நின்றது" என்றனர் பரிமேலழகர். காரணப்பொருளில் வந்த செய்து என்ற வாய்பாட்டு வினையெச்சமெனக் கொள்ளின் அமையும்.

பொ. நோன்பிற்கு = துறவிக்கு, ஒன்றின்மை = ஒரு பொருள் கூட இல்லாதிருத்தல், இயல்பு ஆகும் = இயற்கை ஆகும்; உடைமை = ஒரு பொருளின் உடைமை கூட, பெயர்த்து = மறுபடியும், மயல் ஆகும் = மயக்கத்திற்குக் காரணம் ஆகும்.

ஒன்றுமின்மை, உடைமையும் என்றவிடத்து உம்மை தொக்கன. மற்றும் விகாரமாற்றின் கண் வந்தது.

எப்பொழுது துறக்கவேண்டும் எனின்,

344 [1]வேண்டினுண் டாகத் துறக்க துறந்தபி
4 னீண்டியற் பால பல.

பொ. துறந்தபின், ஈண்டு = இவ்வுலகத்தில், இயற்பால = சம்பவிக்கக்கூடிய இன்பங்கள், பல, (ஆகும்). (ஆதலால்), வேண்டின் = (அவ்வின்பங்களை) வேண்டினால், உண்டு ஆக துறக்க = அவை தோன்றுவதற்குக் காலம் இருக்கும்படி துறக்க.

பொருள்கள் முதலியவற்றுள்ள பற்றைத் துறந்தானுக்கு உடலின்கண் பற்று வேண்டுமோ எனின்,

345 [2]மற்றுந் தொடர்ப்பா டெவன்கொல் பிறப்பறுக்க
5 லுற்றார்க் குடம்பு மிகை.

பொ. பிறப்பறுக்கல் உற்றார்க்கு = பிறப்பைப்போக்க நினைப்பவர்க்கு, உடம்பும், மிகை, ஆகும். (ஆகலின்), மற்றும் = திரும்பியும், (அவர்க்கு), தொடர்ப்பாடு = பொருள்களின் பற்று, எவன்கொல் = எற்றுக்கு?

அவர்களுக்கு உடலும் மிகையாகலான் பொருட்பற்று பின்னர் வேண்டாம் என்பது கருத்து.

(1) தனனுயிர்க்கு ஆக்கம் உண்டாகவேண்டின் தன்னுடைய எல்லாவற்றையுந் துறக்க, துறந்தபின் இவ்விடத்தே இயலும் பகுதிய பல (மணக்.)

(2) மற்றுஞ் சில தொடர்ப்பாடு உளதாவது யாதினைக் கருதியோ. (மணக்.)

ஆகலின் எதை விடவேண்டும், அதற்கு யாது பயன் எனின்,

346 யானெனை தென்னுஞ் செருக்கறுப்பான் வானோர்க்[1]
6 குயர்ந்த வுலகம்[2] புகும்[3].

பொ. உடல் = உடலையுப், ஐந்து = ஐந்து இந்திரியங்களையும், வேண்டிய எல்லாம் = தேடிய பொருள்கள் எல்லாவற்றையும், யான் எனது என்னும் = யான் எனது என்ற, செருக்கு அறுப்பான் = மயக்கத்தைப் போக்கியவன், வானோர்க்கு உயர்ந்த = தேவதைகளுக்கும் அடைதற்குச் சிறந்த, உலகம் = பிரமலோகத்தை, புகும் = அடைகின்றான்.

உடல், ஐந்து, வேண்டிய எல்லாம் இவை அதிகரித்தன. வானோர்க்கும் என்றவிடத்து உம்மை தொக்கது.

இருவகைச்செருக்கும் ஆசிரியன் உபதேசித்ததைத் தியானித்தலானும் யோகத்தினலும் நீங்கும் என்பது பெரியோர்கொள்கை.

அதனல் பயன் யாது எனின்,

347 பற்றி விடாஅ விடும்பைகள் பற்றினைப்
7 பற்றி விடாஅ தவர்க்கு.

பொ. பற்றினைப் பற்றி விடாதவர்க்கு = பற்றைவிடாதாரை, இடும்பைகள் = பிறவித்துன்பங்கள், பற்றி = பிடித்துக்கொண்டு, விடா (ஆம்).

விடாதவர்க்கு என்பது விடாதாரை என்ற பொருளில் வந்தது; ஆகலின் வேற்றுமை மயக்கம்.

மேலும்,

348 தலைப்பட்டார் தீரத் துறந்தார் மயங்கி
8 வலைப்பட்டார் மற்றை யவர்.

பொ. தீரத் துறந்தார் = முற்றிலும் துறந்தவர், தலைப்பட்டார் = சிறந்தவர், (ஆவர்); மற்றையவர் = ஏனையோர், மயங்கி = மயக்

(1) தேவர்க்கு மேலாகிய உலகத்தின் கண்ணே (மணக்.)

(2) ஈண்டு உலகம் என்பது மூன்றுவது குறளில் நிலம் என்பது போல காரியபிரமலோகத்தைக் குறிக்கும்.

(3) cf. ध्यानयोगेन शुद्धेन निर्मला निरहंकृताः।
आप्नुवन्ति महात्मानो महान्तं लोकमुत्तमम्॥ [म.भा.अश्वमे.51,22]
निर्ममो निरहङ्कारो मुच्यते नात्र संशयः॥
[म.भा.अश्वमे.36,19:47,9]

கத்தை அடைவதால், (பிறப்பு) வலிப்பட்டார்=(பிறப்பாகிய) வலி. யின்கண் அகப்பட்டவர், ஆவர்.

பிறப்பு என்பது அதிகரித்தது.

மேலும்,

349 [1]பற்றற்ற கண்ணே பிறப்பறுக்கு மற்று
9 நிலையாமை காணப் படும்.

பொ. பற்று அற்ற கண்ணே = பற்று நீங்கியபொழுதே, பிறப்பு அறுக்கும்=பிறப்பு நீங்கும். மற்று=அல்லாதவிடத்து, நிலையாமை=நிலையில்லாத் தன்மை, காணப்படும்.

பற்றைப் போக்க யாது செய்யவேண்டும் எனின்,

350 பற்றுக பற்றற்றான் பற்றினை[2] யப்பற்றைப்
10 பற்றுக பற்று விடற்கு.

பொ. பற்றற்றான் பற்றினை=வேண்டுதல் வேண்டாமையி லானிடத்து பற்றினை, பற்றுக; அப்பற்றை, பற்றுவிடற்கு=பிற வற்றில் பற்று விடுவதற்கு, பற்றுக.

---

36. மெய்யுணர்தல்.

மெய்யுணர்தல் என்பதற்கு உண்மைப் பொருளாகிய கடவு ளுடைய தன்மையை அறிந்து அதனுடே ஒன்றுபட நிற்றல் என்பது பொருளாகும்.

துறவின் பின்னரே கடவுளுடைய உண்மைத்தன்மையை அறிவதும் அதனுடே ஒன்றுபட நிற்றலும் சாதாரணமாய் நிகழ முடியுமாகலான் துறவின் பின்னர் மெய்யுணர்தலைக் கூறினர்.

மெய்ப்பொருள் என்ற பொருளில் பொருள், மெய், உள்ளது செம்பொருள் என்ற சொற்களையும் ஆசிரியர் வழங்கினர்.

மெய்ப்பொருளல்லாதவற்றை மெய்ப்பொருளாக நினைக்கின்ற மையான் பிறப்பு நிகழும்; மெய்ப்பொருள் கண்டாற்கு பிறப்பின்

(1) cf. निवृत्तं सेवमानस्तु भूतानत्येति पञ्च वै । [मनु.12,90]
(2) பற்றற்றான் பற்றுவது நியாயசமாதி (மணக்.)

காரணம் நீங்க இன்பம் வரும்; அவர்களுக்கு பிரமலோகத்தை அடைதல் எளிது; இந்திரியங்களை அடக்கிய பின்னரும் மெய்ப் பொருளின் அறிவு இல்லாவிடின் பயன் இல்லை; எப்பொருளிடத்தும் அவற்றிற்கு ஆதாரமான மெய்ப்பொருளே அறிவதே அறிவு; அவ்வறிவை ஆசிரியரிடமிருந்து கேட்பின் மறுபிறப்பு வாராது; கேட்டபின்னர் மனம் அதனிடமே சென்று நன்று நினைப்பின் மறு பிறப்பிற்கு இடன் இல்லை; அறிவு என்பது பிறப்பு நீங்க வீடு என்று கூறப்படும் மெய்ப்பொருளோடு ஒன்றுபடுவதே ஆகும்; மெய்ப்பொருட்கும் பிற பொருட்குமுள்ள சம்பந்தத்தை அறிந்து பிறபொருளிடத்து பற்றை நீக்குதலால் துன்பங்கள் நம்மிடம் வாரா; அத்துன்பங்கள் காமம் கோபம் அஞ்ஞானம் இவை நீங்கியவுடன் நீங்கும்; எனக் கூறினர்.

351 பொருளல் லவற்றைப் பொருளென் றுணரு
1 [1]மருளா ஞை மாணப் பிறப்பு.

பொ. பொருளல்லவற்றை = மெய்ப்பொருளல்லாதவற்றை, பொருள் என்று = மெய்ப்பொருள் என்று, உணரும் = அறியும், மருளான் = அஞ்ஞானத்தால், மாணப்பிறப்பு = சிறக்காத பிறப்பு, ஆம் = ஆகும்.

மருள் நீங்கினால் யாது பயன் எனின்,

352 [2]இருணீங்கி யின்பம் [3]பயக்கு மருணீங்கி[4]
2 மாசறு காட்சி யவர்க்கு.

பொ. மருள் = அஞ்ஞானத்தை, நீங்கி = நீக்கி, மாசறுகாட்சி யவர்க்கு = குற்றமற்ற அறிவுடையோர்க்கு, இருள் = பிறப்பிற்குக் காரணமாகியது, நீங்கி = நீங்க, இன்பம் = பேரின்பமாகிய வீடு, பயக்கும் = பலிக்கும்.

(1) மருள் என்பதன் விளக்கம் :—கயிற்றை அரவம் எனத் தவறி எண்ணுகிறோம். ஆங்குள்ள பொருள்கள் கயிறு அரவம் என்பன; அவற்றுள் கயிறு என்பது மெய்ப்பொருள், அரவம் என்பது மெய்யல் பொருள். அவ்வாறே ஒவ்வொரு பொருளிலும் கடவுள் இருக்கின்றார். கடவுள் கயிறு போன்றது. அவ்வப்பொருள் அரவம் போன்றது. ஆகலின் மரம் முதலிய எல்லாப்பொருளையும் கடவுளாக நினைப்பது மருளின்மை; மரம் முதலியனவாக நினைப்பது மருள்.

(2) cf. अन्धं तमः प्रविशन्ति बृह. (उपनिषत्.4,4,10.) अन्धम् – अदर्शनात्मकं, तमः – संसारनियामकम् (शांकरभाष्यम्)

(3) வீட்டை இன்பமாக ஆசிரியர் கூறியிருத்தலின் அவர் பௌத்த மதத்தைக் கைப்பற்றவில்லை என்பது வெளிப்படை.

(4) நீங்கி—பிறவினைப்பொருளில் வந்தது.

மேலும்,

353 3 ஐயத்தி னீங்கித் [1]தெளிந்தார்க்கு வையத்தின் வான நணிய துடைத்து.

பொ. ஐயத்தின் = சந்தேகத்தினின்றும், நீங்கி, தெளிந்தார்க்கு = தெளிந்தவர்க்கு, வையத்தின் = பூமியிலிருந்து, வானம் = காரிய பிரமலோகம், நணியது = அருகாமையை உடைத்து.

மெய்ப்பொருளின் அறிவு இல்லாதார்க்கு இந்திரியங்களை அடக்குதலால் பயன் உண்டோ எனின்,

354 4 [2]ஐயுணர் வெய்தியக் கண்ணும் பயமின்றே மெய்யுணர் வில்லா தவர்க்கு.

பொ. மெய்யுணர்வு = மெய்ப்பொருளின் அறிவினை, இல்லாதவர்க்கு = உடைத்தாயிராதார்க்கு, ஐயுணர்வு = ஐந்து இந்திரியங்களான் உண்டாகும் அறிவு, எய்தியக்கண்ணும் = நீங்கிய போதிலும், பயம் இன்று = பயன் இல்லை. (ஏ = அசை).

அவ்வறிவு யாது எனின்,

355 5 [3]எப்பொரு ளெத்தன்மைத் தாயினு மப்பொருள் மெய்ப்பொருள் காண்ப தறிவு.

பொ. எப்பொருள் = எந்த பொருளும், எத்தன்மைத்து ஆயினும் = எந்த தன்மையை உடையதாகத் தோன்றினும், அப்பொருள் = அப்பொருளிடத்தில், (அதற்கு ஆதாரமாக), மெய்ப்பொருள் = மெய்ப்பொருளாகிய கடவுளை, காண்பது = காண்டல், அறிவு, (ஆகும்).

அவ்வறிவை அடையும் வழி யாது, அதனால் பயனும் யாது எனின்,

356 6 [4]கற்றீண்டு மெய்ப்பொருள் கண்டார் தலைப்படுவர் மற்றீண்டு வாரா நெறி.

(1) துணிந்தார்க்கு (மணக். பர.)

(2) மெய்முதலாகிய பொறிகள் ஐந்தினாலும் அறியப்படுவன வெல்லாம் அறிந்தவிடத்தும் அதனால் ஒருபயனுண்டாகாது உண்மையை அறியும் அறிவிலாதார்க்கு. (மணக். பா.)

(3) cf. एष सर्वेषु भूतेषु गूढोत्मा न प्रकाशते ।
दृश्यते त्वग्र्यया बुद्ध्या सूक्ष्मया सूक्ष्मदर्शिभिः॥(कठोपनिषत्.3,12)

(4) கற்றல் என்பதும் श्रवणम् என்பதும் ஒருபொருட்கிளவி; மெய்ப்பொருளின் உணர்வு வரும்வரை கற்றல்வேண்டும் என்பது आत्मा वारे द्रष्टव्यः श्रोतव्यो मन्तव्यो निदिध्यासितव्यः. (बृह.उप.2-4-5).

பொ. ஈண்டு = இவ்வுலகத்தில், கற்று = ஆசிரியனிடம் கேட்டு, மெய்ப்பொருள் = கடவுளை, கண்டார், மற்று = மறுபடியும், ஈண்டு = இவ்வுலகிற்கு, வாராநெறி = வாராத வழியின்கண், தலைப்படுவர் = சேர்வர்.

கற்றபிறகு யாது செய்தால் மறுபிறப்பு இல்லை எனின்,

357 [1]ஓர்த்துள்ள மூள்ள துணரி ஞெரூதலையாப்
7 போர்த்துள்ள வேண்டா பிறப்பு.

பொ. உள்ளம் = மனம், ஓர்த்து = மனனஞ் செய்து, உள்ளது = மெய்ப்பொருளை, ஒருதலை ஆ = நிச்சயம் ஆக உணரின் = அறிந்தால், போர்த்து = மறுபடியும், பிறப்பு = மறுபிறப்பு, உள்ள வேண்டா = நினைக்கப்படவேண்டா.

பிறப்பு நீங்கின் யாது நிகழும் எனின்,

358 பிறப்பென்னும் பேதைமை நீங்கச்
8 செம்பொருள் காண்பத றிவு. [2சிறப்பென்னுஞ்

பொ. பிறப்பு என்னும் பேதைமை = பிறப்பு என்று சொல்லப்படுகின்ற உயர்வில்பொருள், நீங்க, சிறப்பு என்னும் செம்பொருள் = வீடு என்று கூறப்படுகின்ற உயர்வுபொருளை, காண்பது = காண்டல், அறிவு, (ஆகும்).

பிறப்பு எப்பொழுது நீங்கும் எனின்,

359 சார்புணர்ந்து சார்பு கெடவொழுகின் மற்றழித்துச்
9 சார்தரா சார்தரு நோய்.

பொ. சார்பு = பொருளல்லவற்றிற்கும் செம்பொருளுக்கும் உள்ள சம்பந்தத்தை, உணர்ந்து = அறிந்து, சார்பு = பொருளல்லவற்றிலுள்ள சம்பந்தம், கெட ஒழுகின் = நீங்க நடந்தால், சார்தரு நோய் = சம்பந்தத்தை உண்டுபண்ணும் பிறவித்துன்பம், அழித்து = நீக்கப்பட்டு, சார்தரா = அணுகா.

மேலும் எப்பொழுது அந்நோய் கெடும் எனின்,

(1) ஓர்த்தல் என்பதும் **மननम्** என்பதும் ஒருபொருட்சொல்.

(2) வீட்டினையும் செம்பொருளையும் ஒன்றாக ஆசிரியர் கூறுதலின் அவர் அத்வைதமதத்தினர் எனக் கூறுதல் சாலும். **स विश्वकृत् स हि सर्वस्य कर्ता तस्य लोकः स उ लोक एव** (बृहदारण्यक.4,4,13) **ब्रह्मैव लोको ब्रह्म लोकः** (बृहदा.4,3,32). **एवंविच्छांतः..... आत्मन्येवात्मानं पश्यति..... एष ब्रह्मलोकः** (बृहदारण्यक.4,4,23; शांकरभाष्यं)

(3) பிறப்பிற்கு முதற்காரணமாய அவிச்சை கெடவீட்டிற்கு நிமித்தகாரணமாய செவ்வியபொருளைக் காண்பதே ஒருவர்க்கு மெய்யுணர்வாவது (பரிமே.)

360 / 10 [1]காமம் வெகுளி மயக்க மிவைமூன்ற
னுமங் கெடக்கெடு நோய்.

பேர். காமம் = ஆசை, வெகுளி = கோபம், மயக்கம் = அஞ்ஞானம், இவை மூன்றன் நாமம் = இம்மூன்றின் பெயரும், கெட, நோய் = பிறவித் துன்பம், கெடும்.

---

37. அவாவறுத்தல்.

அவாவறுத்தல் என்பதற்கு ஆசையை முற்றும் போக்குதல் என்பது பொருள்.

காமங்கெட பிறவித்துன்பம் நீங்கும் என முன்னதிகாரத்து ஈற்றுக்குறளில் ஆசிரியர் கூறியதால், இவ்வதிகாரத்திற்கு அஃதே தோற்றுவாய் எனக் கொள்ளல் தகும்.

அவாவறுத்தல் என்ற பொருளில் வேண்டாமை, அவாவின்மை என்ற சொற்களை வழங்கினர்.

அவா என்பது எல்லோர்க்கும் எப்பொழுதும் பிறப்பை உண்டாக்கும் விதை; அப்பிறப்பைப் போக்க அவாவின்மை வேண்டும்; அவாவின்மைக்கு ஒத்தது இவ்வுலகத்தும் மேலுலகத்தும் இல்லை; அவாவின்மையே வீட்டிற்குக் காரணம் ஆகலின் அதனை அடைதற்கு கடவுளின் அருளை அடையவேண்டும்; அவாவில்லாதாரே முழுமையும் பற்றற்றவர் எனக் கூறல் தகும்; ஒருவனை வஞ்சிக்கும் பொருள் அவாவாகலான் அதனைப் போக்குவதே துறவறம்; அவாவினைப் போக்கின் குற்றமற்ற செயல்கள் தாமே வரும்; அவாவில்லார்க்குத் துன்பமின்மையும் அவாவினை உடையார்க்கு மேல் மேல் துன்பமும் நிகழும்; பெருந்துன்பத்தை விளைவிக்கும் அவாவைப் போக்கின் இவ்வுலகிலே பேரின்பத்தைப் பெறலாம்; எவ்வேளையில் நிரம்பாத ஆசையை ஒருவன் போக்குகின்றானோ அப்போதே அவன் வீட்டினைப் பெறுவான்; எனக் கூறினர்.

(1) cf. संगात्संजायते कामः कामात् क्रोधोभिजायते ।
क्रोधात् भवति संमोहः संमोहात्स्मृतिविभ्रमः ॥
आत्मवश्यैर्विधेयात्मा प्रसादमधिगच्छति ।
प्रसादे सर्वदुःखानां हानिरस्योपजायते ॥ [भगवद्गीता.II,62-65]

361 அவாவென்ப வெல்லா வுயிர்க்குமெஞ் ஞான்றும்
1 தவாஅப் பிறப்பீனும் வித்து.

போ. அவா = ஆசையை, எல்லாவுயிர்க்கும் = பிராணிகள் எல்லோருக்கும், எஞ்ஞான்றும் = எப்பொழுதும், தவாப்பிறப்பு = தவறுது வருகின்ற பிறப்பினை, ஈனும் = உண்டுபண்ணும், வித்து என்ப = விதை என்று கூறுவர் (பெரியோர்).

ஆகலின் நமக்கு எதுவேண்டும், அதற்குக் கருவி யாது எனின்,

362 வேண்டுங்கால் வேண்டும் பிறவாமை மற்றது
2 வேண்டாமை வேண்ட வரும்.

போ. (துறவறத்திலுள்ளவன்), வேண்டுங்கால் = (ஒரு பொருளை) வேண்டின், பிறவாமை = பிறவாமையை, வேண்டும் = விரும்புகிறான்; அது, வேண்டாமை = அவாவின்மையை, வேண்ட = விரும்ப, வரும், (மற்று = வினைமாற்று).

அவ்வவாவின்மை எத்தன்மைத்து எனின்,

363 வேண்டாமை யன்ன விழுச்செல்வ மீண்டில்லை
3 யாண்டு மஃதோப்ப தில்.

போ. வேண்டாமை அன்ன = அவாவின்மையைப் போன்ற, விழுச்செல்வம் = சிறந்த பாக்கியம், ஈண்டு = இவ்வுலகத்தில், இல்லை. யாண்டும் = (வேறு) எவ்விடத்திலும், அஃது = அதனை, ஒப்பது, இல் = இல்லை.

மற்றும் அது எத்தன்மைத்து, அது எதனால் வரும் எனின்,

364 [1]தூஉய்மை யென்ப தவாவின்மை மற்றது
4 வாஅய்மை வேண்ட வரும்.

போ. அவாவின்மை என்பது, தூய்மை = வீட்டிற்குக் காரணம், என்ப = என்று கூறுவர். அது, [2]வாய்மை = கடவுளை, வேண்ட, வரும்.

(1) தூய்மை = ஆகுபெயர்; அழுக்கறுத்தல் (மணக்.)

(2) வாய்மை என்பதும் **सत्यम्** என்பதும் ஒருபொருட்கிளவியாகும். **सत्यम्** என்ற சொல் பிரமத்தைக் குறிப்பது **सत्यं ज्ञानमनन्तं ब्रह्म** (2,1), **तत्सत्यमित्याचक्षते**(2,6) என்ற தைத்திரீயோபநிஷத்தொடர்களால்விளக்கும். மணக்குடவர் வாய்மை என்பதற்கு "மெய் சொல்லுதலை" எனப் பொருள் கூறினர்.

அவாவின்மைக்கும் துறந்தார்க்கும் யாது சம்பந்தம் எனின்,

365 அற்றவ ரென்பா ரவாவற்றூர் மற்றையா
5 ரற்றுக வற்ற திலர்.

பொ அவாவற்றூர் = அவாவினை நீக்கியவர் அற்றவர் = முற்றத் துறந்தார், என்பார் = என்று கூறப்படுவர்; மற்றையார் = அவாவினை நீக்காதவர், அற்றுக அற்றது = முற்றத்துறத்தலை, இலர் = உடைத் தாயிரார்.

ஆகலின் யாது செய்தல் வேண்டும் எனின்,

366 அஞ்சுவ தோரு மறனே யொருவினை
6 வஞ்சிப்ப தோரு மவா.

பொ. அவா, ஒருவினை, வஞ்சிப்பது = மயக்கத்தைச்செய்து கெடுப்பது, (ஆகும்). (ஆதலான்), அதனை, அஞ்சுவது = நீக்குவது, அறன் = துறவறம் (ஆகும்). (எ, ஓரும் = அசை).

அவாவை நீக்கின் யாது நிகழும் எனின்,

367 அவாவினை யாற்ற வறுப்பிற் றவாவினை
7 தான்வேண்டு மாற்றான் வரும்.

பொ. அவாவினை, ஆற்ற = முழுமையும், அறுப்பின் = நீக்கின், தவாவினை = குற்றமற்ற செயல்கள், தான் வேண்டும் ஆற்றான் = தான் வேண்டிய வழிக்கண், வரும்.

மேலும்,

368 அவாவில்லார்க் கில்லாகுந் துன்பமஃ துண்டேற்
8 றவாவது மேன்மேல் வரும்.

பொ. அவாவில்லார்க்கு, ஆசையற்றவர்க்கு, துன்பம், இல் ஆகும் = இல்லை ஆகும்; அஃது = அவ்வவா, உண்டேல் = இருப்பின், துன்பம், தவாது = தவறாது, மேன்மேல் வரும்.

மேலும்,

369 இன்ப [1]மிடையறா [2]தீண்டு மவாவென்னுந்
9 துன்பத்துட் டுன்பங் கெடின்.

பொ. அவா என்னும் துன்பத்துட்டுன்பம் கெடின் = ஆசை என்ற பெருந்துன்பம் நீங்கின், இடையறாது = இடைவிடாமல், ஈண்டும் = இவ்வுலகத்தின்கண்ணும், இன்பம், வரும் = பேரின்பம் வரும்.

வரும் என்பது அதிகரித்தது.

(1) இடையறாது—முற்றுவினை (பரிமே.)
(2) ஈண்டும் = மிகும் (மணக்.)

மேலும்,

370 ஆரா வியற்கை யவாநீப்பி [1]னங்நிலையே
10 பேரா வியற்கை தரும்.[2]

பொ. ஆராவியற்கையவா = நிரம்பாத்தன்மையை உடைய அவாவினை, நீப்பின் = போக்கின், (அது), அங்நிலையே = அந்தநிலையிலே, பேராவியற்கை = நித்தியமாகிய வீட்டினை, தரும்.

இல்லறத்தைப்பற்றி 20 அதிகாரங்களும் துறவறத்தைப்பற்றி 13 அதிகாரங்களும் கூறியபின்னரும் பொருட்பால் காமத்துப்பால் இவற்றைக் கூறுதற்கு முன்னரும் ஊழைப்பற்றி ஓர் அதிகாரம் ஆசிரியர் கூறினர். மக்களின் சுகதுக்கங்களுக்கு அவர் முற்பிறப்புக்களில் செய்த வினைகளின் பயனும் இப்பிறப்பில் தன் முயற்சியால் செய்த வினைகளின் பயனுமே ஆகும். கர்மம் தன்முயற்சி இவற்றுள் அறத்தைச் செய்யத் தன்முயற்சிக்கு ஆற்றல் அதிகமாதலானும், பொருளை அடைவதற்கும் இன்பத்தை யனுபவித்தற்கும் கர்மத்திற்கு ஆற்றல் அதிகமாதலானும் அறத்துப்பாலுக்குப் பின்னரும் ஏனையவற்றிற்கு முன்னரும் இவ்வதிகாரத்தை ஆசிரியர் கூறியது பொருந்தும்.

---

38. ஊழ்.

ஊழ் என்பதற்கு முற்பிறப்பில் செய்த செயல்களின் பயன் என்பது பொருள்.

நல்வினைப்பயனை முயற்சியும் தீவினைப்பயனைச் சோம்பலும் தோன்றும்; தீவினை அறிவைப், போக்கும், நல்வினை அறிவை வளர்க்கும்; சிறந்த பல நூல்கள் கற்றலும் வினைக்குத்தக்க அறிவே

(1) அங்நிலையே பேராவியற்கைதரும் என்றதனால் ஜீவன்முக்தியை ஆசிரியர் குறிக்கின்றனர் என்பது வெளிப்படை ஜீவன்முக்தி அத்வைதமதத்தில் கொள்ளப்பட்டமையான் ஆசிரியர்க்கு அம்மதமே உடன்பாடு எனக் கொள்ளல் தகும்.

(2) cf. यदा सर्वे प्रमुच्यन्ते कामा येऽस्य हृदि श्रिताः ।
अथ मर्त्योऽमृतो भवत्यत्र ब्रह्म समश्नुते ॥ (कठोपनिषत्.6,14)
योकामो निष्काम आप्तकाम आत्मकामो न तस्य प्राणा उत्क्रामन्ति ब्रह्मैव सन् ब्रह्माप्येति [बृहदारण्यक. 4,4,6]
न जातु कामः कामानामुपभोगेन शाम्यति ।
हविषा कृष्णवर्त्मेव भूय एवाभिवर्धते ॥ [म.भा.आदि.69,53]
यो न कामयते किंचिन्न किंचिदवमन्यते ।
इह लोकस्थ एवैष ब्रह्मभूयाय कल्पते ॥ [म.भा.अश्वमे.47,8]

இருக்கும் ; செல்வமுடையராதற்கும் அறிவுடையராதற்கும் சம்பந்தம் இல்லை ; செல்வத்தைப் பெறும்போது நல்லவை தீயன வாகும். தீயன நல்லன வாகும் ; தமக்கு உரித்தாதற்குத் தகாதன எவ்வாறு காப்பாற்றினும் நில்லா, தகுவன வெளியில் எறியப்படினும் போகா; கோடிக்கணக்காகப் பொருள் தேடினும் தெய்வசம்மதியில்லாவிட்டால் அதை அனுபவிக்கமுடியாது ; தமக்கு ஊழால் வரக்கூடிய துன்பங்கள் துறவறத்தை யடைந்தால் போம் எனின் வறுமையுற்றுர் துறவிகள் ஆவர் ; நல்ல வினைப்பயன்களாகிய சுகங்களை அனுபவிக்கும்போது சுகப்படுகிறவர்கள் தீயவினைப்பயன்களாகிய துக்கங்களை அனுபவிக்கும்போது ஏன் துக்கப்படுகின்றுர் ; ஊழைக்காட்டிலும் வலியுள்ளது ஒன்றும் இல்லாமையால் எல்லாவற்றைக் காட்டிலும் அதன் பயனே முன்னர் வரும் ; எனக் கூறினர்.

ஊழ், கர்மம், பழவினை இவையெல்லாம் ஒருபொருட்கிளவியாகும்.

371 [1]ஆகூழாற் ரூன்று மசைவின்மை கைப்பொருள்
1 [1]போகூழாற் ரூன்று மடி.[4]

பொ. கைப்பொருள் ஆகூழால்=கைக்குவரும் பொருளை, வளர்க்கும் ஊழால், அசைவின்மை=முயற்சி, தோன்றும். கைப்பொருள் போகூழால்=கைப்பொருளைப் போக்கும் ஊழால், மடி=சோம்பல், தோன்றும்.

பொருளின் மிகுதிகுறைவிற்குமாத்திரம் ஊழ் காரணமோ வெனின்,

372 பேதைப் படுக்கு[3] மிழவூ ழறிவகற்று[3]
2 மாகவூ ழுற்றக் கடை.[4]

பொ. இழவூழ்=குறைவுபடுத்தும் ஊழ், உற்றக்கடை=வந்த பொழுது, அறிவு=அறிவை, பேதைப்படுக்கும் = குறைக்கும்; ஆகவூழ்=மிகுதிப்படுத்தும் ஊழ், உற்றக்கடை, அறிவு=அறிவை, அகற்றும்=மிகுதிப்படுத்தும்.

(1) அகூழ் – ஆகும் ஊழ் ; போகூழ்=போகும் ஊழ்.
ஆகும் போகும் என்பன பிறவினைப்பொருளில் வந்தன.

(2) cf. दैवेन किल यस्यार्थः सुनीतोपि विपद्यते ।
सदा दैवागमे यत्नः तेन कार्यो विजानता ॥ [म.भा.विराट.23,9]

(3) பேதைப்படுக்கும், அகற்றும் இவற்றிற்குச் செயப்படுபொருளாக கைப்பொருள் என்பதை அதிகரித்தனர் பரிமேலழகர். அறிவையே செயப்படுபொருளாகக் கொண்டனர் மணக்குடவர். பின்வரும் இரண்டு குறள்களையும் நோக்கின் மணக்குடவர் கொள்கையே சிறக்கும்.

(4) cf. बलं बुद्धिश्च तेजश्च प्रतिपत्तिश्च भारत ।
भवन्ति भवकालेषु विपद्यन्ते विपर्यये ॥ [म.भा.मौसल.9,37]

பல நூல்களைக் கற்பதனல் ஊழிற்குக் காரியமாகிய அறிவை மிகுதிப்படுத்த முடியாதோ எனின்,

373 நுண்ணிய நூல்பல கற்பினு மற்றுந்தன்
3 னுண்மை யறிவே மிகும்.[5]

போ. நுண்ணிய நூல்=சூக்ஷ்மமாகிய பொருள்களை உணர்த்தும் நூல்கள், பல=பலவற்றை, கற்பினும்=படித்தாலும், தன் உண்மையறிவே=தன்னுடைய ஊழாலுள்ள அறிவே, மிகும்=மேற்படும்.

பணத்தை மிகுதிப்படுத்தும் ஊழிற்கும் அறிவை மிகுதிப்படுத்தும் ஊழிற்கும் சம்பந்தம் உண்டோ எனின்,

374 இருவே றுலகத் தியற்கை [1]திருவேறு
4 தெள்ளிய ராதலும் [1]வேறு.

போ. உலகத்தியற்கை=உலகத்தின் சுபாவம், இருவேறு=இரண்டுவகைப்பட்டது; திருவேறு=செல்வத்தையாக்கும் ஊழ்வேறு தெள்ளியராதலும் வேறு=அறிவுடையர் ஆக்கும் ஊழும்வேறு.

செல்வத்தை ஆக்கும்போது முன்பு நல்லனதீயனவாயிருந்தன எவ்வாறு ஆகும் எனின்,

375 நல்லவை யெல்லாந் தீயவாந் தீயவு
5 நல்லவாஞ் செல்வஞ் செயற்கு.

போ. செல்வம்=செல்வத்தை, செயற்கு=ஆக்கும்போது, நல்லவை எல்லாம்=நல்லன எல்லாம், தீய ஆம்=தீயன ஆகும். தீயவும்=தீயனவும், நல்ல ஆம்=நல்லன ஆகும்.

பொருளைக் காத்தால் அது நிலைத்தும், காவாதிருந்தால் அது குறைந்தும், இருக்குமோ எனின்,

376 பரியினு மாகாவாம் பாலல்ல வுய்த்துச்
6 சொரியினும் போகா தம.[2]

போ. பாலல்ல=(தமக்கு) உரித்தாகாதன, பரியினும்=காக்கப்படினும், ஆகா ஆம்=நிலைத்திருக்கா ஆகும், தம=தமக்குரித்தான பொருள்கள், உய்த்துச் சொரியினும்=வெளியிற் சென்று எறியப்படினும், போகா.

கோடிக்கணக்காகப் பணஞ்சேர்த்தவரெல்லாம் இன்பத்தை அடைவரோ எனின்,

377 வகுத்தான் வகுத்த வகையல்லாற் கோடி
7 தொகுத்தார்க்குந் துய்த்த லரிது.

போ. வகுத்தான்=தெய்வம், வகுத்த வகையல்லால்=விதித்த முறையில்லாமற் போனல், கோடி தொகுத்தார்க்கும்=

(1) cf. न विधिं प्रसते प्रज्ञा प्रज्ञां तु प्रसते विधिः ।
विधिपर्यागतानर्थान् प्रज्ञावान्प्रति पद्यते ॥ [म.भा.आदि.123,17]

(2) திரு, தெள்ளியராதல் இவை ஆகுபெயர்.

(3) cf. अरक्षितं तिष्ठति दैवरक्षितं सुरक्षितं दैवहतं विनश्यति ॥

கோடிக்கணக்காகப் பணம் சேர்த்தார்க்கும், துய்தல் = அனுபவித்தல், அரிது = இல்லை.

வறுமையுற்றார் எப்போது துறவறத்தை அடைவர் எனின்,

378 துறப்பார்மற் றுப்புர வில்லா ருறற்பால
8 வூட்டா கழியு மெனின்.

பொ. உறற்பால = தமக்கு வரக்கூடிய துன்பங்கன், ஊட்டா கழியும் எனின் = வாராது நீங்கும் எனின், துப்புரவில்லார் = தரித்திரர், துறப்பார் = துறவறத்தை அடைவர்.

நல்வினையின் பயனாகிய சுகத்தை அனுபவிக்கும்போது சுகமடைகின்றவர்கள் தீவினையின் பயனாகிய துக்கத்தையும் அனுபவிக்கும்போதும் சுகமடைகின்றார்களா எனின்,

379 நன்றாங்கா னல்லவாக் காண்பவ ரன்றாங்கா
9 லல்லற் படுவ தெவன்.

பொ. நன்று = நல்வினைப்பயன், ஆங்கால் = வரும்போது, நல்ல ஆக் காண்பவர் = நல்லனவாக நினைக்கின்றவர், அன்று = தீவினைப் பயன், ஆங்கால் = வரும்போது, அல்லற்படுவது = துன்பப்படுவது, எவன் = எக்காரணம் பற்றி?

நல்வினைப்பயனாகிய சுகத்தை இன்பத்தோடு ஏற்றுக்கொள்ளுமாறு தீவினைப்பயனாகிய துக்கத்தை இன்பத்தோடு ஏன் மக்கள் ஏற்றுக்கொள்ளவில்லை என்பது கருத்து.

ஆகலின்,

380 ஊழிற் பெருவலி யாவுள மற்றொன்று
10 சூழினுந் தான்முந் துறும்.[1]

பொ. மற்றொன்று = ஊழைக்காட்டிலும் வேறொன்றை, சூழினும் = நினைத்தாலும், தான் = ஊழே, முந்துஉறும் = முன்னர் நிற்கும்; (ஆகலான்) ஊழின் = ஊழைக்காட்டிலும், பெருவலி = அதிக வலியுள்ளன, யா உள = யாவை இருக்கின்றன?

ஒன்று மில்லை என்பது கருத்து.

(1) cf. दैवं तु बलवत्तरम् [म.भा.कर्ण 22,31]
दैवमेव परं मन्ये धिक्पौरुषमनर्थकम् [म.भा.आदि219,5, सभा.74,35, कर्ण.6,3]

கௌசிககுலதிலக சொக்கநாதமகிகளின் வழித்தோன்றலும் மங்களாம்பிகை ஸ்வாமிநாத சாஸ்திரிகள் இவர்கள் தம் புதல்வனுமான சுப்பிரமணியசாஸ்திரியால் இயற்றப்பட்ட பாலருரை முற்றும்.

குறள்கவின் முதற்குறிப்பகராதி.

* ரண்டு எண்கள் குறளைக் குறிக்கும்.

அஃகாமை 178
அஃகியகன்ற 173
அகரமுதல 1
அகழ்வாரை 151
அகனமர்ந்தீதலின் 91
அகனமர்ந்து 84
அஞ்சுவதோரும் 366
அடக்கம் 130
அடல்வேண்டும் 342
அந்தணர் 29
அமிழ்தினும் 64
அருங்கேடன் 2
அருட்செல்வம் 241
அரும்பயன் 197
அருள்கருதி 285
அருள்சேர்ந்த 243
அருள்வெஃகி 172
அருளல்லது 254
அருளில்லார்க்கு 247
அல்லிலருளாள்வார்க்கு 245
அல்லவைதேய 95
அவ்வித்து 165
அவ்விய நெஞ்சத்தான் 169
அவாவில்லார்க்கு 368
அவாவினையாற்ற 367
அவாவென்ப 361
அவிசொரிந்து 259
அழுக்கற்று 168
அழுக்காற்றின் 170
அழுக்காறு 35
அழுக்காறுடையார்க்கு 164
அழுக்காறுடையான்கண் 135
அழுக்காறென 166
அளவல்ல 289
அளவறிந்தார் 288
அளவின்கண் 286
அற்காவியல்பு 333
அற்றவர் 365
அற்றார் 226
அறங்கூறான் 181
அறத்தாற்றின் 46
அறஞ்சொல்லும் 185
அறத்தாறு 37
அறத்தான் 39
அறத்திற்கே 78
அறத்தின் 32
அறவாழி 8
அறவினை 321
அறன்கடை 142
அறன்வரையான் 150
அறனழீஇ 182
அறனறிந்து 179
அறனுக்கம் 163
அறனியலான் 147
அறனெனப்பட்டது 49
அறனோக்கி 189
அறிவினுண் 315
அறிவினுள் 209
அன்பகத்து 78
அன்பிலார் 72
அன்பிற்கும் 71
அன்பின்வழியது 80
அன்பினும் 74
அன்பும் 45
அன்புற்றமர்ந்த 75
அன்போடியைந்த 73
அன்றறிவாம் 36
ஆகூழால் 371
ஆராவியற்கை 370
ஆற்றினொழுக்கி 48
ஆற்றுவாராற்றல் 225
இடனில்பருவத்து 218
இணரொரி 308
இயல்பாகும் 343

இயல்பிலுண் 47
இரத்தலின் 229
இருந்தோம்பி 81
இருமை 23
இருவேறு 374
இருணீங்கி 352
இருள் 5
இல்லதென் 53
இல்வாழ்வான் 41
இலமென்று 176
இலர்பலர் 268
இலனென்று 206
இலனென்னும் 223
இறந்தாரின் 310
இறலீனும் 180
இன்சொலால் 98
இன்சொலினிது 99
இன்பமிடையறாது 369
இன்மையுளின்மை 155
இன்னாசெய்தாரை 314
இன்னாது 224
இன்னாவெனைத்தான் 316
இனியவுளவாக 100
இனைத்துணைத்து 87
ஈத்துவக்கும் 228
ஈதலிசைபட 231
ஈன்றபொழுதின் 69
உடைமையுள் 90
உண்ணாது 160
உண்ணுமையுள்ளது 256
உண்ணுமைவேண்டும் 257
உதவிவரைத்தன்று 105
உயிருடம்பின் 330
உரன் 30
உரைப்பார் 232
உலகத்தோடு 138
உள்ளத்தான் 282
உள்ளத்தால் 294
உள்ளியது 309
உற்றநோய் 261
உறங்குவது 339
ஊருணி 215
ஊழிற்பெருவலி 380
எங்ஙன 110
எப்பாருள் 355
எல்லார்க்கும் 126
எல்லாவிளக்கும் 299
எழுபிறப்பும் 62
எழுமை 107
எள்ளாமை 281
எளிதென 145
என்பிலதனை 77
எனைத்துணையர் 144
எனைத்தானும் 317
எனைப்பகை 205
எள்ளாமை 281
எதிலான் 190
ஏரின் 14
ஐந்தவித்தான் 28
ஐயத்தின் 353
ஐயுணர்வு 354
ஒத்தது 214
ஒப்புரவின் 220
ஒருபொழுதும் 337
ஒருமையுள் 125
ஒல்லும் 33
ஒழுக்கத்தினெய்துவர் 131
ஒழுக்கத்தினெல்லார் 136
ஒழுக்கத்து 21
ஒழுக்கம் விழுப்பம் 140
ஒழுக்கமுடைமை 133
ஒழுக்கமுடையவர்க்கு 137
ஒழுக்காறு 161
ஒறுத்தார்க்கு 158
ஒறுத்தாரை 157
ஒன்றாக 323
ஒன்றுவுலகத்து 233
ஒன்றுனும் 128
ஒன்னுர்த்தெறல் 263
ஓர்த்துள்ள 357
கண்ணின்று 184
கணைகொடிது 279
கதங்காத்து 124
கள்வார்க்கு 290
களவின்கண் 284
களவினுல் 283

களவென்னும் 287
கற்றதனால் 2
கற்றீண்டு 256
கறுத்து 312
காக்கபொருள் 121
காமம் வெகுளி 360
காலத்தினால் 102
குடம்பை 338
குணம் 27
குழலினிது 66
கூத்தாட்டவை 332
கூற்றம் 267
கெடுப்பதும் 15
கெடுவல் 115
கெடுவாக 112
கெடும் 113
கைம்மாறு 211
கொடுப்பது 167
கொல்லாமை 328
கொல்லான் புலாலை 260
கொலைவினையர் 329
கொன்றன்ன 109
கோளில்பொறி 10
சமன்செய்து 117
சாதலின் 230
சார்புணர்ந்து 359
சிற்றினம் 175
சிறப்பீனும் 31
சிறப்பீனும் 311
சிறப்பொடு 18
சிறைகாக்கும் 57
சினத்தை 307
சினமென்னும் 306
சீர்மை 196
சுடச்சுடரும் 265
சுவை 25
செப்பம் 111
செய்யாமல் 313
செய்யாமற்செய்த 101
செயற்கரிய 26
செயற்பால 40
செயலின் 258
செல்லிடத்து 301
செல்விருந்து 86
செல்லாவிடத்து 302
செறிவறிந்து 122
சொல்லுக 200
சொற்கோட்டம் 118
தக்கார் 116
தகுதி 120
தந்தை 67
தம்பொருள் 63
தம்மிற்றம்மக்கள் 68
தலைப்பட்டார் 348
தவஞ்செய்வார் 270
தவமறைந்து 275
தவமும் 262
தற்காத்து 56
தன்னுயிர் 267
தன்னுயிர் 325
தன்னுயிர்க்கு 318
தன்னூண்பெருக்கா 251
தன்னெஞ்சறிவது 293
தன்னைத்தான் 207
தன்னைத்தான் 305
தனக்குவமை 7
தானம் 19
தாளாற்றி 212
திறனல்ல 153
தினற்பொருட்டு 255
தினைத்துணை 104
தீப்பால 208
தீயவைசெய்தார் 204
தீயவைதீய 202
தீயினால் 129
தீவினையார் 201
துப்பார்க்கு 12
துறந்தார் 22
துறந்தார்க்கு 269
துறந்தார்க்கு 42
துறந்தாரின் 159
துறப்பார் 378
துன்புறூஉம் 93
துன்னியார் 188
தூய்மையென்ப 364
தெய்வந்தொழாள் 55

தெருளாதான் 249
தென்புலத்தார் 43
தோன்றின் 236
நகையும் 304
நடுவின்றி 171
நத்தம்போல் 235
நயன்சாரா 194
நயனில சொல்லினும் 199
நயனிலன் 193
நயனீன்று 96
நயனுடையான் 219
நல்லவை 375
நல்லாற்றான் 242
நல்லாறு 324
நல்லாறெனினும் 221
நலக்குரியார் 149
நன்றுகும் 326
நன்றுங்கால் 379
நன்றிக்கு 132
நன்றிமறப்பது 108
நன்றே 114
நாச்செற்று 335
நாளென 334
நில்லாதவற்றை 331
நிலவரை 234
நீலேயஞ்சி 327
நீலேயின் 123
நிறைமொழி 24
நிறையுடைமை 156
நீரின்று 20
நுண்ணிய 373
நெஞ்சிற்றூறவார் 277
நெடுங்கடல் 17
நெருநல் 336
நோயெல்லாம் 320
பகச்சொல்லி 187
பகுத்துண்டு 322
பகைபாவம் 146
படுபயன்வெஃகி 174
படைகொண்டார் 253
பணிவுடையன் 94
பயன்மரம் 216
பயன்றூக்கார் 103
பயனில்சொல் 195
பயனில 192
பரிந்தோம்பி 89
பரிந்தோம்பி 139
பரியினும் 376
பல்லார்முனிய 191
பழியஞ்சி 44
பற்றற்றகண் 349
பற்றற்றேம் 272
பற்றிவிடா 347
பற்றுக 350
பாத்தூண் 227
பிறவி 9
பிறர்க்கின்னு 319
பிறன்பழி 186
பிறன்பொருளாள் 141
பிறன்மனை 148
புக்கில் 340
புகழ்பட 237
புகழ்புரிந்தார் 59
புத்தேளுலகத்து 213
புறங்குன்றி 276
புறங்கூறி 183
புறத்திறுப்பு 79
புறந்தூய்மை 298
பெறுமவற்றுள் 61
பெண்ணின் 54
பெற்றூர் 58
பேதைப்படுக்கும் 372
பொய்ம்மையும் 292
பொய்யாமை பொய்யாமை 297
பொய்யாமையன்னய 296
பொருடீர்ந்த 198
பொருணீங்கி 246
பொறுத்தல் 152
பொறிவாயில் 6
பொருளல்லவற்றை 351
பொருளற்றூர் 248
பொருளாட்சி 252
மக்கண்மெய் 65
மகன்றந்தைக்கு 70
மங்கலம் 60
மருந்தாகி 217

மலர்மிசை 3
மழித்தலும் 280
மற்றும் 345
மறத்தல் 303
மறந்தும் 203
மறப்பினும் 134
மறவற்க 106
மன்னுயிரோம்பி 244
மனத்தது 278
மனத்தொடு 295
மனைத்தக்க 51
மனைத்துக்க 34
மனைமாட்சி 52
மிகுதியான் 154
முகத்தானமர்ந்து 92
மோப்ப 88
யாகாவாராயினும் 127
யாதனின் 341
யாமெய்யா 300
யான் 346
வகுத்தான் 377
வசையிலா 239
வசையென்ப 238
வசையொழிய 240
வஞ்சமனத்தான் 271
வருவிருந்து 83
வலியார்முன் 250
வலியின் 274
வறியார்க்கு 222
வாணிகம் 119
வாய்மை 291
வானின்று 11
வானுயர்தோற்றம் 273
விசும்பின் 16
விண்ணின்று 13
வித்தும் 85
விருந்துபுறத்தது 82
விழுப்பேற்றின் 162
விளிந்தாரின் 143
வீழ்நாள் 38
வேண்டற்க 177
வேண்டாமையன்ன 363
வேண்டிய 264
வேண்டின் 344
வேண்டுங்கால் 362
வேண்டுதல் 4
வையத்துள் 50

திருக்குறட் சொல்லகராதி.

* ஈண்டு எண் குறளைக் குறிக்கும்.

அஃகாமை 128
அஃகி 173
அஃது 38, 49, 76, 80, 139, 162, 168, 220, 226, 236, 242, 262, 363, 368
அக்கண் 312
அகத்தான் 92
அகத்து 78, 271
அகத்துறுப்பு 79
அகந்தூய்மை 298
அகம் 276
அகரம் 1
அகரமுதல 1
அகல்விசும்புளார்கோமான் 28
அகழ்வாரை 151
அகற்றும் 372
அகன் 84, 91
அகன்ற 173
அகன்ஞர் 168
அச்சம் 146
அசைவின்மை 317
அஞ்சப்படும் 202

அஞ்சார் 201
அஞ்சி 44, 327
அஞ்சும் 244
அஞ்சுவது 366
அஞ்சுவர் 201
அடக்கத்தை 121
அடக்கம் 130
அடக்கல் 125
அடங்க 122
அடங்கல் 124
அடங்காமை 130
அடங்கியான் 123
அடல் 208
அடல்வேண்டும் 342
அடும் 205
அடைக்கும் 38, 71
அடி 3, 4, 9, 204
அண்ணுத்தல் 256
அணி 94, 113, 117
அத்தன் 60, 323
அதனுன் 303
அதனின் 121, 152, 302, 341
அதனை 32, 152, 262
அது 36, 45, 74, 164, 230, 231, 257, 332, 333, 334, 362, 364
அந்தணர் 29
அந்தணன் 8
அந்நிலை 370
அப்பசியை 225
அப்பற்றை 350
அப்பொருள் 355
அமர்த்த 75
அமர்ந்து 84, 90 92
அமாருள் 130
அமிழ்தம் 11
அமிழ்தினும் 64
அமைகலாவாறு 219
அமைந்தின்று 340
அமைந்து 117
அமையாது 20
அமையும் 298
அரிது 7, 8, 16, 27, 101, 177, 213, 227, 235, 248, 377
அருங்கேடன் 210
அரும்பயன் 197
அருள் 172, 241-248, 251, 252, 285
அருளல்லது 254
அருளாதான் 249
அல்ல 94, 113, 115, 150, 181, 377
அல்லது 231
அல்லல் 245, 379
அல்லர் 143
அல்லவை 95, 170, 182, 246, 275
அல்லார் 270
அல்லால் 7, 8, 16, 233, 235, 377
அல்லிடத்து 301
அவ்வித்து 165
அவ்வியம் 169
அவ்வுலகம் 247
அவ்வூன் 254
அவம் 262, 270
அவர் 63, 65, 109, 314
அவரவர் 116
அவருள் 126
அவா 35, 361, 366, 369, 370
அவாம் 215
அவாவற்றூர் 365
அவாவில்லார்க்கு 368
அவாவின்மை 364
அவாவினை 367
அவி 259
அவித்தான் 6, 28
அவையத்து 67
அழித்து 359
அழிபசி 226
அழீஇ 182
அழுக்கற்று 168
அழுக்கறுப்பான் 163, 167
அழுக்காற்றின் 162, 170
அழுக்காறு 35, 135, 161, 164, 165, 166
அளவு 224, 283, 287, 288
அளவல்ல 289
அளவின்கண் 286

அளறு 256
அளாவிய 64
அவா இ. 98
அற்காவியல்பிற்று 333
அற்குப 333
அற்ற 349
அற்றது 365
அற்றவர் 365
அற்றுக 365
அற்றூர் 226, 248
அற்று 261
அற்றேம் 89, 272
அற 184, 266
அறத்தாற்றின் 46
அறத்தான் 39
அறத்திற்கு 76
அறத்து 37
அறத்தின் 31, 32
அறம் 35, 36, 77, 92, 95, 124, 141, 181, 183, 185, 203, 249, 288, 296, 297
அறம்பூண்டார் 23
அறவாழி 8
அறவினே 33, 321
அறவோர் 29
அறன் 34, 40, 45, 48, 49, 142, 147, 148, 150, 163, 179, 182, 189, 366.
அறன்கடை 142
அறனல்ல 153, 175
அறனியலான் 147
அறிக 115, 210
அறிகுற்றப்படின் 273
அறிந்த 122
அறிந்தார் 288
அறிந்து 112, 136, 170 179
அறியார் 76, 228, 337
அறிவது 293
அறிவினுர் 197
அறிவினுன் 315
அறிவுது 61
அறிவாம் 36
அறிவான் 214, 318
அறிவிலாதார் 138
அறிவினுள் 209
அறிவு 61, 122, 123, 285, 355, 358, 372, 373
அறிவுடைமை 68
அறிவுடையார் 179
அறுக்கல் 345
அறுக்கும் 349
அறுப்பான் 346
அறுப்பின் 367
அன்பிலதனே 77
அன்பிலவர்க்கு 79
அன்பிலார் 72
அன்பிற்கு 71
அன்பின் 80
அன்பு 45, 74, 75, 76, 79
அன்புடையார் 72
அன்போடு 73
அன்மை 162
அன்று 36, 108, 114, 379
அன்ன 279, 296, 308, 363
அனிச்சம் 88
அனைத்து 34
அனையர் 510
ஆ 82, 118, 121, 161, 300, 357, 379
ஆக்கத்தை 114
ஆக்கம் 31, 32, 111, 121, 135, 163, 169, 177, 183, 283, 326
ஆக்கல் 263
ஆக்கி 12
ஆக 91 100, 104, 112, 157, 278, 323, 344
ஆகலூழ் 372
ஆகா 376
ஆகாது 128
ஆகி 51, 128, 217
ஆகிவிடின் 17
ஆகிய 268, 283, 329
ஆகும் 93, 132, 134, 206, 235, 262, 326, 343, 368
ஆகுலநீர 34
ஆகுலம் 34

ஆகுவது 315
ஆகூழால் 371
ஆங்கால் 379
ஆங்கு 43, 252, 279, 333
ஆங்கே 15, 16, 171, 179
ஆசை 270
ஆட்சி 252
ஆடி 278
ஆதல் 34, 94, 248, 285, 374
ஆதி 1
ஆதிபகவன்முதற்று 1
ஆம் 92, 98 110, 114, 125, 126, 144, 146, 173, 177, 320, 351, 375, 376
ஆமை 125
ஆய் 15, 133
ஆய 2, 12
ஆயது 12
ஆயிரம் 259
ஆயின் 44, 45, 49, 52, 207
ஆயினும் 52, 127, 144, 355
ஆயும் 197
ஆர்வமுடைமை 74
ஆர்வலர் 71
ஆராவியற்கை 370
ஆரிருள் 130
ஆருயிர்க்கு 73
ஆல் 2, 16, 217, 249, 255
ஆவது 283
ஆள்க 242
ஆள்வாற்கு 244
ஆள்வார்க்கு 245
ஆளும் 251
ஆற்ற 64, 367
ஆற்றல் 28, 101, 225, 267, 287
ஆற்றலின் 225
ஆற்றுர் 286
ஆற்றுன் 367
ஆற்றி 212
ஆற்றின் 38, 46, 48, 122, 124, 125, 234, 297.
ஆற்றின்கண் 172
ஆற்றும் 67, 70, 189, 211.
ஆற்றுவார் 225
ஆற்றுவான் 124
ஆறுது 129
ஆறு 37, 43, 46.
ஆறும் 129
ஆன்ற 148
ஆனல் 53
இகந்து 114
இகவா 146
இகழ்வார்முன் 59
இகழ்வாரை 151, 237
இசை 231, 238, 239, 240
இடல்வேண்டும் 85
இடனில்பருவத்து 218
இடும்பை 4, 132
இடும்பைகள் 347
இடையருது 369
இணரொரிதோய்வு 308
இது 37
இந்திரன் 28
இம்மை 97
இயல்பினன் 47
இயல்பு 41, 161, 343
இயற்கை 374
இயற்பால 344
இயன்றது 35
இயைந்த 73
இயையாக்கடை 230
இரக்கப்படுதல் 224
இரண்டு 19
இரத்தலின் 229
இரந்தவர் 224
இரப்பார்க்கு 232
இருந்த 340
இருந்து 81
இருப்ப 67.100
இருமை 23
இருவினை 5
இருவேறு 374
இருள் 5, 130, 243, 352.
இருள்சேரிருவினை 5
இல் 44, 49, 52, 81, 93, 113, 141, 142, 168, 221, 233, 244, 255, 277, 285, 287, 302, 363, 368.

இல்லது 53, 118.
இல்லவள் 53
இல்லா 78
இல்லாகியாங்கு 247
இல்லாத 197
இல்லாதவர்க்கு 354
இல்லாதான் 7
இல்லார் 168, 378.
இல்லார்க்கு 247
இல்லாள்கண் 52
இல்லிலோர்க்கு 59
இல்லிறப்பான் 145
இல்லிறப்பான்கண் 146
இல்லை 32, 59, 61, 87, 110, 121, 135, 162, 230, 231, 243, 245, 247, 252, 296, 336, 363
இல்வாழ்க்கை 45, 49
இல்வாழ்வான் 41, 42, 147
இல 4, 10, 39, 98
இலம் 176
இலர் 268, 365
இலன் 34, 193, 206, 223, 341
இலா 200, 239
இலாத 16
இலார் 236, 262
இலார்க்கு 80
இலான் 4
இலான்கண் 135
இவ்வுலகம் 247
இவ்வுலகு 336
இவன் 7
இவை 360
இழக்கும் 228
இழஇழ் 372
இழிந்த 133
இழுக்கத்தின் 131, 136
இழுக்கம் 133
இழுக்கா 35, 48
இழுக்காற்றின் 170
இழுக்கு 127
இறந்தார் 159, 310
இறந்தார்க்கு 42
இறந்தாரை 22
இறந்த 283
இறப்பினை 152
இறல் 180
இன்சொல் 97, 99
இன்சொலவர்க்கு 93
இறைவன் 5, 9
இன்முகம் 224
இன்மை 320, 343
இன்மையுள் 155
இன்றி 111, 167, 171
இன்று 20, 83, 336, 354
இன்னா 109, 308, 311, 312, 314, 316, 318, 319
இன்னாச்சொல் 35, 159, 160
இன்னாத 100, 313
இன்னாதது 230
இன்னாது 224, 229
இன்மை 90, 118, 155
இன்னாமை 318
இன்னாவுலகம் 243
இனம் 306
இனிது 64, 66, 68, 92, 99, 230
இனிய 95, 100
இன்சொலன் 91, 94
இன்சொலால் 98
இன்சொலினது 92
இன்பம் 39, 65; 97, 158, 175, 228, 352, 369
இன்பு 75, 93
இனைத்துணைத்து 87
ஈகை 222
ஈண்டு 18, 23, 264, 344, 356, 363 369
ஈத்து 228
ஈதல் 221, 223, 230, 231
ஈதலின் 91
ஈரம் 98
ஈரும் 334
ஈவது 222
ஈவார்மேல் 232
ஈன்பது 164
ஈன்ற 69
ஈன்றல் 99

ஈன்று 96
ஈனும் 31, 74, 180, 311, 361
உட்கோட்டம் 118
உட்பட்டு 270
உடம்பின் 330
உடம்பினுள் 340
உடம்பு 80, 345
உடம்போடு 338
உடல்சுவை 253
உடற்கு 65
உடற்றும் 13
உடன் 309
உடனுடையான்கண் 223
உடுப்பது 167
உடைத்து 44, 45, 48, 111, 125, 220, 222, 276, 336, 353
உடைமை 74, 228, 343
உடைமையுள் 90
உடைய 41, 200
உடையர் 159, 285
உடையவன் 111
உடையவர்க்கு 137
உடையள் 51, 94
உடையார் 196
உடையார்க்கு 164, 262
உடையான் 219
உடையான்கண் 135, 216
உடையானே 165
உண்டார் 253
உண்டு 110, 315, 322, 344
உண்டேல் 368
உண்ண 256
உண்ணுமை 256, 257, 259
உண்ணுர் 258
உண்ணும் 328
உண்டல் 82
உண்டாக 54
உண்டாயின் 128
உண்ணுது 160
உண்பது 167
ண்பான் 251
ந்தலை 316
359
உணர்வார் 257, 334
உணரல் 11
உணரின் 357
உணரும் 331, 351
உணல் 229
உதவி 70, 103, 105
உதவிக்கு 101
உம் 5, 12, 15, 18, 19, 27, 31, 32, 35, 39, 40, 41, 42, 44, 45, 49, 62, 71, 72, 76, 83, 85, 97, 107, 110, 113, 119, 123, 125, 126, 128, 140, 144, 145, 146, 152, 158, 162, 167, 168, 169, 171, 173, 188, 198, 202 205, 206 207, 209, 218, 239, 235, 241, 255, 260, 262, 263, 271, 271, 272, 280, 282, 291, 292, 296, 299, 300, 302, 304, 312, 313, 317, 324, 332, 337, 343, 345, 361, 363, 366, 369, 373, 374, 375, 377
உய்க்கும் 130
உய்த்து 130, 376
உய்த்துவிடும் 166
உய்யா 313
உய்வர் 205
உய்வு 110
உயர்தோற்றம் 273
உயர்ந்த 233, 346
உயர்வு 135
உயற்பாலது 40
உயிர் 244, 259, 266, 322, 325, 328, 330, 334
உயிர்க்கு 31, 121, 130, 231, 261, 318, 340
உயிர்நிலை 80, 256, 290
உயிரிடை 338
உயிர்வாழ்க்கை 78
உயிரின் 140, 258
உயிர்வாழ்தலின் 183
உயிர்வாழ்வான் 214
உரவோர் 136
உரன் 30

உரியர் 72
உரியார் 149
உரு 261
உரை 193
உரைக்கும் 193
உரைப்பவை 232
உரைப்பார் 232
உரைப்பான் 189
உரையாமை 223
உலகத்தார் 294
உலகத்து 233, 374.
உலகத்தோடு 138
உலகம் 11, 13, 19, 112. 280, 346
உலகு 1, 20, 23, 25, 58, 211, 215, 255.
உவக்கும் 69, 228.
உவகை 304
உவந்தாரை 263
உவமை 7
உழவர் 14
உழார் 14
உள் 129
உள்ள 109
உள்ளத்தால் 282, 294, 309
உள்ளத்துள் 294
உள்ளது 53, 256, 357.
உள்ளம் 357
உள்ளலும் 282
உள்ளவேண்டா 357
உள்ளான் 309
உள்ளியது 309
உள்ளும் 186
உள்ளுவர் 107
உள்ளூர் 216
உளை 54, 100, 223. 241, 304, 380.
உளது 235
உளன் 294, 336.
உற்ற 261
உற்றக்கடை 372
உற்றூர் 75, 205
உற்றூர்க்கு 345
உற்று 75
உறங்கி 339
உறங்குவது 339
உறற்பால 378
உறுகண் 261
உறும் 380
உறூம் 93
உறைந்தற்று 204
உறையும் 50, 84
ஊக்காது 253
ஊங்கு 31, 32, 121
ஊட்டா 378
ஊண் 44, 227
ஊதியம் 231
ஊர்ந்தானிடை 37
ஊருணி 215
ஊழின் 380
ஊறு 25
ஊன் 251, 252, 255, 256, 258
எங்ஙனம் 251
எச்சம் 238
எச்சத்தால் 116
எச்சத்திற்கு 111
எஞ்சல் 44
எஞ்ஞான்றும் 44, 145, 317, 361
எடுப்பது 15
எண்குணத்தான் 10
எண்ணது 180
எண்ணிக்கொண்டற்று 22
எண்ணின் 263
எத்தன்மைத்து 355
எந்தன்றி 110
எப்பொருள் 355
எய்தலான் 264
எய்தா 131
எய்தியக்கண்ணும் 354
எய்தும் 75, 145, 309
எய்துவர் 131
எல்லாம் 1, 15, 33, 39, 47, 68, 72, 79, 81, 142, 209, 212, 222, 232, 238, 266, 294, 296, 309, 320, 321, 323, 327, 342, 375
எல்லார்க்கும் 126
எல்லாரும் 291

எல்லாவினக்கு 299
எல்லாவுயிர்க்கும் 361
எல்லாவுயிரும் 260
எவ்வம் 223
எவ்வுயிர்க்கும் 29
எஃன் 31, 46. 57, 79, 99, 237, 273, 345, 379
எழிலி 17
எழுத்து 1
எழுபிறப்பு 107
எழுபிறப்பும் 62
எழுமை 107, 125
எழுவாள் 55
எள்ளப்படும் 191
எள்ளாமை 281
எளிது 145
எற்று 272
என் 2, 53, 70, 144, 173. 211, 301, 318
என்ப 60, 63. 66, 73, 75, 76, 209, 238, 244 246, 330, 361
என்பது 87, 115, 116, 193, 210, 364
என்பர் 89
என்பார் 272, 365
என்பான 41, 42, 47, 147, 163, 281
என்பிலதனை 77
என்பு 72, 80
என்போடு 73
என்போர் 29
என்ற 25
என்றல் 181
என்று 11, 43, 176, 206, 72 307, 331, 351
என்றும் 132, 152
என்னுது 36
என்னும் 287
எனப்படுவது 291
எனல் 282
எனின் 254, 255, 291, 292
எனைத்து 281, 300
என்னும் 14, 27, 30, 54. 74, 180, 201, 223 227, 238, 306, 336, 346, 358, 369
எனை 188
என 37. 55, 69. 120, 145, 146, 166, 316, 334
எனது 346
எனப்பட்டது 49
எனப்படுவது 324
எனல் 1, 195
எனல் 2, 195
எனின் 2, 19, 20, 149, 178, 210, 220, 309 321. 324, 378
எனினும் 82, 102, 221, 326
எனும் 70
எனைத்தான் 317
எனைத்து 207
எனைத்தெனையர் 144
எனைப்பகை 205
எனைமாட்சித்து 52
எ 1, 10, 25, 27, 28, 33, 39, 40, 49, 57, 64, 76, 77, 91, 92, 108, 114, 120, 126, 129, 137, 139, 157, 175, 182, 213, 215, 221, 222, 223, 229, 240, 242, 261, 271, 282, 289, 293, 299, 300, 305, 319, 332, 333, 338, 349, 354, 366, 370, 374
எகினனன் 3
எதம் 136, 170, 272
எதிலார்மாட்டு 188
எதிலான் 190
எமப்புணைலய 306
எமாப்பு 111, 125
எரின் 14
எறிதின்றூர் 27
எறு 59
எனும் 276
எனைய 266
ஐந்தன் 342
ஐந்தின் 25
ஐந்து 6, 28, 125, 271

ஐம்புலத்து 43
ஐயத்தின் 353
ஐயுணர்வு 354
ஒக்கல் 43
ஒட்ட 138
ஒத்தது 214
ஒப்பக 162, 363.
ஒப்புரவிற்கு 218
ஒப்புரவின் 213
ஒப்புரவினுல் 220
ஓரால் 155
ஓரீஇ 115
ஒரு 158, 166.
ஒருகால் 248
ஒருங்கு 342
ஒருதலை 118, 357.
ஒருபொழுதும் 337
ஒருமையுள 125
ஒருபால் 117
ஒருவற்கு 40, 94.
ஒருவன் 38, 161, 181, 220. 226, 336
ஒருவனை 366
ஒல்காஅர் 136. 218.
ஒல்லாது 137
ஒல்லும் 33
ஒழித்துவிடின் 280
ஒழிய 114, 240.
ஒழுக்கு 148
ஒழுக்கத்தின் 131, 136
ஒழுக்கத்து 21
ஒழுக்கம் 6, 135, 137, 1 9, 140
ஒழுக்கமுடைமை 133
ஒழுக்காறு 161
ஒழுக்கி 48
ஒழுக்கு 20
ஒழுக 120, 156
ஒழுகல் 138, 286
ஒழுகலான் 29
ஒழுகின் 294, 359
ஒழுகும் 141. 278
ஒழுகுவார் 143, 246
ஒழுகுவான் 328
ஒளி 25, 265
ஒறுத்தல் 314
ஒறுத்தார்க்கு 158
ஒறுத்தாரை 157
ஒன்ரு 233
ஒன்றன் 253, 257. 259
ஒன்ருன் 128
ஒன்று 87, 109, 120, 157, 207, 222, 232, 233, 281, 291, 300, 323, 324, 334, 343, 380
ஒன்றே 148
ஒன்னர் 164, 263
ஓ 31, 71, 85, 99, 190, 211, 304. 315, 318, 340
ஓசை 25
ஓடி 210
ஓத்து 134
ஓம்பப்படும் 140
ஓம்பல் 43, 90
ஓம்பாமடமை 90
ஓம்பி 81, 85, 86, 89, 139, 244
ஓம்புதல் 322
ஓம்புவான் 83, 84
ஓர் 30, 40, 366
ஓர்த்து 357
ஓரைந்தும் 30
ஓவாது 33

கடப்பாடு 211
கடல் 17
கடலின் 103
கடனறிகாட்சியவர் 218
கண் 184
கடை 326, 331
கண் 349
கண்டவற்றுள் 300
கண்டற்று 249
கண்டனையர் 276
கண்டார் 98, 356
கண்டார்கண் 141
கணம் 27
கணை 279

கதம் 124
கரவு 288
கரி 28, 245
கரியார் 276
கருதி 285
கருதிய 337
கருமம் 270
கல் 38
கல்லார் 138
கவர்ந்தற்று 100
கழியும் 378
கள்வார்க்கு 290
கள்வேம் 282
கள்ளத்தால் 282
கள்ளாமை 281
கள்ளார்க்கு 290
களவல்ல 289
களவின்கண் 284, 286
களவினால் 283
களவு 287, 488
கற்பினும் 373
கற்பு 54
கற்றதனால் 2
கற்று 124, 356
கற்றும் 138
கறுத்து 312
கன்றிய 284, 286
கனி 100
காக்க 121, 127, 139. 281, 305
காக்கின் 301, 305
காக்கும் 57
காட்சியார் 258
சாட்டி 165, 334
சாட்டிலிடும் 24
காண்கிற்பின் 190
காண்பது 355, 358
காண்பவர் 379
காண்பான் 99
காண்பு 16
காணப்படும் 116, 185, 298, 349
காணும் 224
காத்தல் 27
காத்து 56, 124
காதல் 284
காதலவர் 286
காதலன் 207
காப்பான் 30, 301
காப்பு 57
காமம் 360
காய் 100
காயும் 77
காரணம் 268
காரறிவாண்மை 287
காலத்தினால் 102
காவாக்கால் 127, 301, 305
சாவார் 127
குடம்பை 338
குடி 171
குடிமை 133
குணம் 10, 27
குறித்தலும் 267
குலன் 223
குழல் 66
குழாத்தற்று 332
குழையும் 88
குற்றம் 171, 188, 130, 273
குறியெதிர்ப்பை 222
குன்ற 134
குன்றி 276
குன்றிக்கால் 14
குன்று 27
குன்றும் 17, 239
கூத்தாட்டவை 332
கூம் 64
கூற்றம் 267
கூற்று 328
கூறப்படும் 186
கூறல் 100
கூரும் 181
கூறின் 22
கூறும் 183
கூறுவான் 186
கெட்டார்க்கு 15
கெட 359, 360, 369
கெடு 112
கெடுதல் 204

கெடுப்பது 15
கெடும் 109, 134, 167, 172, 283
கெடுவல் 115
கேட்ட 69
கேட்டல் 65
கேடு 32, 113, 164, 169, 203, 220, 235, 307
கேண்மை 106
கேளாதவர் 66
கேளிர் 187
கைகூடும் 267
கைகூப்பி 260
கைப்பொருள் 178, 371
கைபிழையாதற்று 307
கைம்மாறு 211
கொடிது 279
கொடுப்பது 167
கொண்டவன் 307
கொண்டார் 253
கொண்டான் 51, 56
கொல் 2, 70, 85, 99, 188, 189, 211, 228, 269, 318, 340, 345
கொல்லாது 255
கொல்லாமை 321, 323, 324, 327, 328
கொல்லாமைகோறல் 254
கொல்லான் 260
கொல்லும் 304, 305
கொலை 327
கொலைவினையர் 329
கொழுநன் 55
கொள்க 161
கொள்பவர் 104
கொளல் 134, 221, 279
கொன்ற 110
கொன்றன்ன 109
கொன்றார்க்கு 110
கொன்று 326
கோடாமை 113, 117
கோடி 337, 377
கோடு 279
கோள் 311, 312
கோளில்பொறியின் 10
கோறல் 321
சமன் 117
சாக்காடு 235, 339
சாதல் 183
சாதலின் 230
சார்தரா 359
சார்தரும் 359
சார்பு 76, 359
சார்வு 15
சார 323
சாரா 194
சால்பின்வரைத்து 105
சாலும் 28, 64
சாவாமருந்து 82
சான்ற 56
சான்றோர் 199
சான்றோர்க்கு 113, 117, 148, 299, 326
சான்றோன் 69
சிதைவு 111
சிமிழ்த்தற்று 275
சிலர் 268
சிவிகை 37
சிற்றின்பம் 175
சிறப்பு 31, 58, 74, 75, 311, 358
சிறப்பொடு 18, 196
சிறிது 102
சிறியர் 26
சிறுகை 64
சிறுமையுள் 97
சினை 57
சினத்தின் 304
சினத்தை 307, 310
சினம் 301, 302, 305, 306
சீர்தூக்குங்கோல் 117
சீர்மை 122, 196
சுட்ட 129
சுட 265
சுடரும் 265
சுடும் 293, 306
சுவை 25
சுற்றம் 167
சூழ்ந்தவன் 203

சூழ்வான் 327
சூழ 172
சூழற்க 203
சூழின் 203
சூழினும் 380
சூழும் 203, 324
செகுத்து 259
செத்தாருள் 214
செந்தண்மை 29
செப்பம் 111, 118
செம்பொருள் 98, 358
செய்க 36
செய்கலாதார் 26
செய்த 101, 102, 103, 109, 312
செய்தல் 275
செய்தலின் 182, 192, 313
செய்தவம் 264
செய்தற்பொருட்டு 81, 212
செய்தாங்கு 289
செய்தார் 204
செய்தார்மேல் 320
செய்தாரை 154, 314
செய்து 117, 246
செய்துவிடல் 314
செய்ந்நன்றி 110
செய்ய 335
செய்யவள் 165
செய்யற்க 206, 208, 325
செய்யா 209
செய்யாது 219
செய்யாமல் 101, 313
செம்யாமை 153, 261. 297, 311, 312, 317
செய்யார் 170, 174, 175, 176, 20
செய்யான் 2, 84
செய்யின் 206, 319
செய்யினும் 153
செய்யும் 57, 79, 249, 273
செய்வார் 26, 270
செய்வார்க்கு 119
செய்வாரின் 295
செயப்பட்டார் 105
செயல் 33, 67, 316, 318, 333
செயற்கரிய 26
செயற்கு 375
செயற்பாலது 40
செயிரின் 258
செயிருடம்பின் 330
செயின் 115, 119, 173
செயினும் 104, 109, 150, 181, 308
செயும் 219
செருக்கு 180, 201, 346
செல்லா 330
செல்லாது 18, 328
செல்லாவிடத்து 302
செல்லிடத்து 301, 302
செல்லும் 33
செல்லுமிடத்து 250
செல்வத்திற்கு 178
செல்வத்துட்செல்வம் 241
செல்வம் 31, 126, 216, 217, 241, 311, 333, 375
செல்வர்க்கு 126
செல்லிருந்து 86
செவ்வி 124
செவ்வியது 279
செவ்வியான் 169
செவிக்கு 65
செற்றார்க்கு 313
செற்று 166, 335
செறிவு 122
செறுவார்க்கு 209
சென்று 205
சேர்ந்த 243
சேர்ந்தார் 3
சேர்ந்தார்க்கு 4, 7, 8
சேர்ந்தாரைக்கொல்லி 306
சேரா 5
சேராதார் 9
சேரும் 179
சொரிந்து 259
சொரியினும் 376
சொல் 56, 65, 70. 96, 127, 184, 197, 200
சொல்லல் 192

சொல்லற்க 184. 200
சொல்லாமை 199
சொல்லார் 197, 198
சொல்லி 187
சொல்லின் 200
சொல்லினும 184, 199
சொல்லுக 199, 200
சொல்லும் 160, 185, 193
சொல்லுவான் 191
சொலல் 137, 291
சொலின் 95, 196
சொற்கோட்டம் 118
சோகாப்பர் 127
சோர்விலாள் 56
ஞாலத்தின் 102
ஞாலத்து 141
ஞாலம் 245
தக்க 51
தக்கார் 116
தக்கார்க்கு 212
தக்காள் 51
தகவிலர் 116
தகுதி 120
தகுதியான் 154
தகை 56
தகைத்து 126
தங்கண் 107
தங்கா 19
தங்கியான் 112
தடிந்து 17
தந்த 212
தந்தம் 63
தந்தை 67, 70
தந்தைக்கு 70
தப்பா 217
தம் 63, 154, 190, 237, 270, 315
தம்மக்கள் 63, 64, 66, 68
தம்மின் 68
தம்தை 151, 237
தம 119, 376
தமக்கு 72, 319
தமியர் 229
தரலான் 140
தரிஞும் 114
தரும் 71, 97, 132, 171, 183, 272, 284, 296, 313, 321, 370
தருவார் 255
தலை 10, 16, 43, 47, 57, 151 209 295, 17, 322, 327
தலைப்பட்டவர்க்கு 267
தலைப்பட்டார் 348
தலைப்படாதார் 89
தலைப்படுவர் 356
தலைப்பிரிந்த 253
தலைப்பிரியா 96
தவ்வையை 165
தவத்தான் 263
தவத்திற்கு 261
தவத்தொடு 295
தவம் 19, 262, 269, 270, 275
தவா 361
தவாது 368
தவாவினை 367
தள்ளாது 290
தள்ளும் 290
தளிர்த்தற்று 78
தன் 17, 51, 56, 69, 115, 153, 161, 186, 244, 251, 266, 273, 281, 293, 318, 325, 373
தன்னின் 250
தன்னை 204, 207, 208 250, 293, 305
தனக்கு 7
தனக்குவமையில்லாதான் 7
தனித்து
தாங்கும் 151
வரம் 154, 229, 228, 319
தாய் 67
தாழ் 71
தாழ்வு 112
தாள் 7, 8, 212
தாளை 10
தான் 11, 17, 43, 82, 207, 208, 250, 251, 266, 273, 305, 316, 318, 325, 367, 380
தானம் 19, 295

திண்மை 54
திரிந்து 88
திரியாது 123
திரு 166, 179 215, 374
திறன் 177, 186
திறனல்ல 153
தின்பவர்க்கு 252
தினல் 254
தினற்பொருட்டு 255
தினை 104, 144
தீது 282, 302
தீச்சொல் 128
தீண்டல் 65, 227
தீண்டா 62
தீது 182, 192, 221
தீப்பால 208
தீப்பிணி 227
தீமை 143
தீமையிலால 991
தீய 137, 202, 209, 302, 303, 375
தீயவை 62, 202, 204, 206
தீயினுல் 1, 229
தீயினும் 202
தீயுழி 166
தீயொழுக்கம் 132
தீர்த்தல் 226
தீர்க்க 198, 292
தீர்ந்தார் 168
தீர 848
தீவாழ்க்கையவர் 330
தீவினை 201, 207, 210
துச்சில் 340
துடைத்தவர் 107
துணை 41, 42, 76, 104, 139, 144. 158, 316
துணைத்துணை 87
துப்பாயார் 106
துப்பார்க்கு 12
துப்பு 12
துப்புரவு 269, 378
துய்த்தல் 377
துவ்வாதவர்க்கு 42
துவ்வாமை 93
துளி 16
துறக்க 344
துறந்தபின் 344
துறந்தார் 221, 277, 310, 348
துறந்தார்க்கு 42, 269
துறந்தாரின் 159
துறப்பார் 378
துறவற்க 106
துறவார் 277
துன்பத்துட்டுன்பம் 369
துன்பத்துள் 106
துன்பம் 265, 368
துன்பு 93
துன்னற்க 207
துன்னியார் 188
துன்னுமை 316
தூக்கார் 103
தூக்கின் 103
தூய்மை 159, 364
தூற்றும் 188
தெய்வத்துள் 50
தெய்வம், 43, 55
தெரிந்து 23, 139, 186
தெரிவார் 104
தெரிவாரகத்து 329
தெரிவான்கட்டு 25
தெருளாதான் 249
தெள்ளியர் 374
தெளிந்தார்க்கு 353
தெளிந்தாரின் 143
தெறல் 263
தென்புலத்தார் 43
தேய 95
தேரான் 144
தேரின் 249
தேரினும்139, 242
தேற்றுதவர் 187. 289
தொகுத்தார்க்கு 377
தொகுத்தவற்றுள் 322
தொடர்ப்பாடு 345
தொடர்பு 73
தொழார் 2

தொழாள் 55
தொழுது 55
தொழும் 260, 266
தோட்டியான் 30
தோயாதார் 149
தோல் 80, 274
தோள் 149
தோற்றம் 183
தோன்றலின் 236
தோன்றுமை 236
தோன்றின் 236
தோன்றுக 236
தோன்றும் 371
நக 187
நகும் 271
நகை 182, 304
நட்டார்கண் 192
நட்பாடல் 187
நட்பு 106, 107, 338
நடு 112, 114, 115, 171
நடுவன்மை 174
நடை 59
நண்பு 74
நணியது 353
நத்தம் 235
நயவாதவன் 147
நயவாமை 150
நதன் 96, 103, 193, 194, 216, 219
நயனில 192, 199
நல்காது 17
நல்கூர்ந்தான் 219
நல்ல 213, 300, 375, 379, 380
நல்லது 323
நல்லனவை 375
நல்லாற்றான் 242
நல்லாற்றின் 41
நல்லவை 95
நல்லாறு 221, 324
நல்லொழுக்கம் 132
நல்விருந்து 84, 86
நல்வினை 335
நலக்கு 149
நற்றாள் 2
நன்கலம் 60
நன்பொருள் 171
நன்மை 103, 185, 292
நன்மையின் 194
நன்றல்லது 108
நன்றி 67, 96, 102, 104, 108
நன்றிக்கண் 112
நன்றிக்து 132
நன்று 38, 49, 91, 108, 109, 114, 120, 126, 128, 150, 152, 153, 199, 221, 236
நன்று 253, 259, 297, 308, 326, 323, 379
நன்னயம் 314
நா 127, 335
நாடாச்சிறப்பு 74
நாடி 95, 242
நாண் 314
நாணுபவர் 174
நாமநீர்வைப்பின் 149
நாமம் 360
நாவினால் 129
நாள் 334
நாளை 158
நாற்றம் 25
நான்கு 35, 146
நிரப்பிய 229
நில்லாதவற்றை 331
நிலத்தறைந்தான் 307
நிலம் 3, 151, 239
நிலத்து 24, 68
நிலவரை 234
நிலை 327
நிலைமையான் 274
நிலையாமை 349
நிலையின 331
நிலையின் 123
நிழல் 204
நிற்கும் 145, 232, 288
நிற்பது 233
நிறை 57
நிறைந்தற்று 215

நிறைமொழிமாந்தர் 24
நிறையுடைமை 156
நின்ற 41
நின்ஞர் 6
நின்ஞரின் 142
நின்ஞருள் 142
நின்ஞன் 172
நின்று 13, 284, 286
நினைக்க 250
நினைக்கப்படும் 169
நீக்கியார் 330
நீக்கும் 194, 325
நீங்க 358
நீங்காமை 156
நீங்கி 246, 352, 353
நீங்கிய 97
நீங்கியான் 341
நீங்கும் 196
நீட்டல் 280
நீடு 3, 6
நீத்தார் 2
நீத்தாருள் 327
நீந்தல் 8
நீந்தார் 9
நீந்துவர் 9
நீப்பின் 370
நீப்பினும் 325
நீர் 20, 215, 278
நீர்மை 17, 196
நீர 219
நீரது 222
நீரான் 298
நீள்புகழ் 234
நுண்ணிய 373
நுழைந்து 124
நூல் 373
நூலோர் 322
நெஞ்சத்து 288
நெஞ்சம் 115, 253, 293
நெஞ்சின் 277, 288
நெஞ்சினார்க்கு 243
நெஞ்சு 281, 293
நெஞ்சத்தான் 169, 185
நெஞ்சத்து 113, 161
நெடுங்கடல் 17
நெருநல் 336
நெறி 6 324, 356
நொந்த 153
நோ 153
நோக்க 88
நோக்கா 184
நோக்காத 148
நோக்கி 92, 189
நோதல் 341
நோய் 261, 315, 320, 359, 360
நோய்ப்பால 208
நோலாதவர் 268
நோவது 237
நோவார் 237
நோற்கிற்பவர் 159
நோற்கிற்பவர்க்கு 265
நோற்பார் 160, 268
நோற்பாரின் 48, 160
நோற்றலின் 67
நோற்றான் 70
நோன்பிற்கு 343
நோன்மை 48
நோன்றல் 261
பக 187
பகவன் 1
பகுத்து 322
பகுதியான் 120
பகை 146, 205, 304
பசி 13, 225, 227
பசும்பல் 16
பட்டு 127
பட 231, 237
படாமை 38
படிற்றொழுக்கம் 217, 272
படிறு 98
படின் 216, 217, 273
படுபயன் 174
படுபாக்கு 136, 170
படும் 156, 264
படுவது 379

படும் 335
படை 253
பண்பின் 96
பண்பில்சொல் 194
பண்பு 45
பண்புடைமக்கள் 62
பணிதல் 126
பணிவு 94
பதடி 195
பயக்கும் 96, 122, 292, 352
பயத்தலான் 202
பயம் 354
பயன் 2, 45, 87,96, 103, 104, 128, 177. 194: 197. 200
பயன்மரம் 216
பயனில 191, 192 193, 196, 199
பயனில்சொல் 195
பரிந்து 89, 139
பரியினும் 376
பருவந்து 83
பல் 322
பல்லார் 191, 192
பல்லாரகத்து 194
பல்லாற்றான் 242
பல 138, 272, 337. 344, 373
பலர் 268, 278
பழி 40, 44, 62, 131, 145, 146, 186
பழிப்படுவ 174
பழிப்பது 49
பழுத்தற்று 216
பற்றற்றான் 350
பற்றி 347
பற்றினை 347, 350.
பற்று 89, 272, 323, 349, 350.
பற்றுக 350
பறந்தற்று 338
பனுவற்றுணிவு 21
பனை 104
பார்க்கும் 124
பாத்து 44, 227.
பார்ப்பார்கண் 285
பார்ப்பான் 134
பார்த்திருப்பான் 86
பாராட்டுவானை 195
பாரித்து 193
பால் 207
பாலல்ல 376
பாவம் 146
பாவி 166
பாழ்படுதல் 83
பாற்பட்டு 120
பாற்று 11
பிரிப்பர் 187
பிற்பகல் 319
பிற 34, 61, 94. 119, 213, 297, 300, 302, 304.
பிறங்கா 62
பிறங்கிற்று 23
பிறத்தல் 303
பிறப்பு, 133, 339, 345, 349, 351, 357, 358, 361.
பிறப்பொழுக்கம் 134
பிறர் 153, 160
பிறர்க்கு 72, 311, 319
பிறர்கண் 208
பிறவாமை 362
பிறவாழி 8
பிறவி 9
பிறவினை 321
பிறற்குரியாள் 149
பிறன் 49, 163, 178, 186, 203, 28
பிறன்கடை 142
பிறன்கண் 316
பிறன்பொருளாள் 141
பிறன்மனை 148
பிறன்வரையாள் 150
பிறனியல்லாள் 147
பிறனில்புகல் 144
பிறிதின் 315, 325
பிறிது 251, 257
பின் 160, 184, 205, 225, 323
பீடுநடை 59
புக்கில் 340
புகல் 243

புகழ் 5, 39, 59, 158, 232, 233, 236, 237, 296
புகும் 346
புண் 129, 257
புணரின் 308
புத்தேளுலகு 290
புதல் 275
புரிந்தார்கண் 287
புரை 292
புல்லறிவாண்மை 331
புலத்தை 342
புலால் 257
புலாலை 260
புலியின் 274
புலவினையர் 329
புள் 275, 338
புறந்தூய்மை 298
புறம் 276
புன்மை 329
பூண்டு 29
பூத்தேளிர் 58
பூத்தேளுலகத்தும் 213
பூத்தேளுலகு 234
புயல் 14
புரிந்தார்மாட்டு 5
புரிந்து 59, 143
புலம் 43, 85, 176, 234
புறங்கூறி 183
புறங்கூறுன் 181
புறஞ்சொல்லும் 185
புறத்த 39
புறத்தது 82
புறத்தாற்றின் 46
புறத்துறுப்பு 79
புறன் 182
புறனேக்கி 189
புன்கணீர் 71
புன்சொல் 189
புன்மையான் 185
புன்மையில்காட்சியவர் 176
பூசல் 71
பூசனை 18
பூப்பர் 248
பூதங்கள் 271
பெட்டு 141
பெண் 56
பெண்டிர் 58
பெண்ணின் 54
பெண்மை 147, 150
பெய் 55
பெய்யும் 55
பெயர்த்து 206, 343
பெரிது 69, 102, 103, 123, 326
பெரியர் 26, 160
பெருக்கம் 113
பெருக்கத்தின் 168
பெருக்கற்கு 251
பெருகும் 95
பெருங்கடல் 9
பெருஞ்சிறப்பு 58
பெருஞ்செல்வம் 332
பெருந்தக்க 54
பெருந்தகையான்கண் 217
பெரும்பயன் 197
பெருமை 21, 22, 23, 24, 336
பெருவலி 380
பெற்றம் 274
பெற்றர் 58
பெற்றால் 333
பெற்றான் 226
பெற்றானை 266
பெறல் 213
பெறுவிடின் 238
பெறின் 54, 58, 62, 91, 118, 120, 122, 162, 257, 334
பெறினும் 311
பெறும்வற்றுள் 61
பெறுவது 46
பெறுவர் 58
பேணுது 163
பேணி 56, 119
பேதைப்படுக்கும் 372
பேதைமை 141, 358
பேதையார் 142
பேர்த்து 357
பேரறிவாளன் 215

பேராண்மை 148
பேராவியற்கை 370
பேறு 60
பொச்சாந்தும் 198
பொச்சாப்பு 285
பொச்சாந்தார் 246
பொதிந்து 157
பொய் 6
பொய்த்து 182, 183
பொய்ப்பின் 13
பொய்தீர்ஒழுக்கம் 6
பொ ப்த்தபின் 293
பொய்மை 292
பொய்யற்க 293
பொய்யாது 294
பொய்யாமை 296, 297, 323
பொய்யாவிளக்கு 299
பொருள் 5, 63, 121, 128, 141, 172, 198, 212, 226, 241, 246, 247, 248; 252, 285, 307, 351
பொருள்சேர்புகழ் 5
பொருளல்லது 254
பொருளல்லவற்றை 351
பொருளே 282
பொல்லாத 172
பொழுதின் 69
பொறிவாயில் 6
பொறுத்த 239
பொறுத்தல் 151, 152
பொறுத்தார்க்கு 158
பொறுத்தாரை 157
பொறுத்தானோடு 37
பொறை 155, 189
பொறையுடைமை 156
பொன் 157, 265
பொன்று 36
பொன்றுது 233
பொன்றி 171
பொன்றுங்கால் 36
பொன்றும் 158
போக்கு 332
போகா 376
போகூழால் 371
போய் 46
போர்த்த 80
போர்த்து 274
போல் 59, 117, 119, 125, 157 190, 235, 253, 265, 277, 315, 334
போல 77, 151, 283, 288
போலும் 339
போற்றுக்கடை 315
போற்றுதார்க்கு 252
போற்றுது 234
போற்றி 156
போன்று 135
மக்கட்பேறல்ல 61
மக்கட்பேறு 60, 61
மக்கள் 65, 195
மகளிர் 57
மகற்கு 67, 110
மகன் 70, 195
மகனே 69
மங்கலம் 60
மடவார் 155
மடவார்கண் 90
மடி 372
மடைமை 90
மயக்கம் 360
மயங்கி 348
மயல் 343
மாத்தற்று 217
மாபிழுன் 188
மாயவனே 227
மருங்கு 210
மருந்து 217
மருள் 198 352
மருள்வான் 351
மல்லல் 245
மலர் 3
மலர்மிசையேகினான் 3
மலையின் 123
மழலைச்சொல் 66
மழித்தது 280
மழித்தல் 280
மழை 12, 15, 55.

மற்றின்பம் 175
மற்று 15, 16, 29, 36, 39, 60, 65, 94, 206, 222, 343, 345,
மற்று 248, 270, 349, 356, 359, 362, 364, 373, 380.
மற்றும் 206
மற்றைய 289
மற்றையவர் 348
மற்றையவர்கள் 269
மற்றையான் 214
மற்றையார் 365
மறத்தல் 152, 303
மறத்தலின் 32
மறுத்து 312
மறந்தார் 269
மறந்தும் 203
மறப்பது 108
மறப்பினும் 134
மறவற்க 106
மறுத்தானை 260
மறுமை 97
மறைந்து 275, 278
மறைமொழி 24
மன் 378
மன்னுயிர் 244, 266
மன்னுயிர்க்கு 68, 318
மன்ற 143, 229
மன்னும் 190
மனக்கவலை 7
மனத்தது 278
மனத்தான் 317
மனத்துக்கண் 34
மனத்தொடு 295
மனம் 253
மனை 51, 52, 60, 148
மனைமாட்சி 60
மா 68, 245
மாக்கள் 329
மாசற்றார் 106
மாசறுகாட்சியவர் 198
மாசு 34, 278
மாட்சி 52, 60
மாண்டற்கு 177
மாண்டார் 278
மாண்பு 51, 53
மாசற்றார் 311, 312
மாசறுகாட்சியவர்க்கு 352
மாண 102, 123
மாணடி 3
மாணு 317, 351
மாணுக்கடை 53
மாந்தர் 278
மாற்றல் 7
மாரிமாட்டு 211
மாற்றுவார் 225
மிக்கவை 154
மிகுதியான் 154
மிகும் 373
மிகை 345
மிச்சில் 85
மிசை 3
மிசைவான் 85
மீண்டும் 213
முகம் 88
முகத்தான் 92
முகன் 84, 91
முதல் 1
முந்தி 67
முந்து 380
முயல்வாருள் 47
முயல 264
மூற்பகல் 319
முன் 159, 184, 192, 250
முனிய 191
மூக்கின் 276
மூவர்க்கும் 41
மூன்றன் 360
மெய் 65, 300
மெய்ப்பொருள் 249, 355, 356
மெய்யுணர்வு 354
மெலியார் 250
மேய்ந்தற்று 274
மேல் 328, 335
மேலுலகம் 221
மேற்கொண்டு 328
மேற்கொள்வது 262

மேற்சென்று 335
மேன்மேல் 368
மேன்மை 131
மொழியின் 295
மோப்ப 88
யா 54, 127, 380
யாக்கை 79, 239
யாண்டு 363
யாண்டும் 4
யாதனின் 341
யாது 178, 254, 291, 321, 324
யாம் 61, 300
யார் 149, 255
யர்க்கு 317
யார்மட்டும் 93, 162, 173, 303
யார்யார்க்கும் 20
யான் 115, 346
யாழ் 279
வகுத்த 377
வகுத்தான் 377
வகை 23, 25, 377
வகையான் 33
வசை 228, 239, 240
வஞ்சமனத்தான் 271
வஞ்சித்து 277
வஞ்சிப்பது 366
வடு 129
வண்பயன் 239
வணங்கா 10
வான் 30
வரும் 63, 220, 263, 303, 319, 362, 364, 367, 368
வருவது 39
வருவிருந்து 83, 86
வனாத்தன்று 105
வனீயான் 150
வல்லுருவம் 274
வலியார் 250
வலியின் 274
வலைப்பட்டார் 348
வழக்கு 73, 75
வழங்காது 19
வழங்கிவருதலான் 11
வழங்கும் 245
வழங்குவது 99
வழி 38, 44
வழியது 80
வழுக்கியும் 137, 764
வளம் 14, 51
வளி 245
வற்றன்மரம் 78
வறக்குமேல் 18
வறியார்க்கு 222
வன்கணவர் 228
வன்கணர் 277
வன்சொல் 99
வன்பாற்கண் 78
வன்மை 155
வன்மையுள் 155
வாணிகம் 119
வாய் 33, 159
வாய்ச்சொல் 98
வாய்மை 291, 295, 364
வாய்மையான் 298
வாய்மையிடத்த 292
வாயமையின் 300
வாயால் 137
வாரா 356
வாராமுன் 335
வாரி 14
வாலறிவன் 2
வாழ்க்கை 44, 52, 83
வாழ்க்கைத்துணை 51
வாழ்தல் 231
வாழ்நாள் 38, 328
வாழ்பவன் 47, 50
வாழ்வது 81, 337
வாழ்வாங்கு 50
வாழ்வார் 3, 6, 240
வாழ்வாரின் 277
வாழாதார் 237
வாழாதவர் 240
வாழும் 58
வாள் 334
வான் 11, 20, 50, 265, 273
வானகம் 101
வானம் 18, 19, 353
வானத்தவர்க்கு 86
வானின்று 11
வானோர்க்கு 18, 346
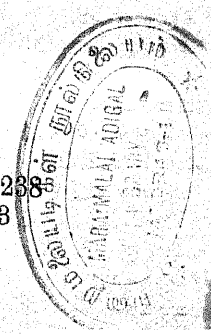
விக்குள் 335
விசும்பின் 16
விடல் 209
விடல்வேண்டும் 342
விடற்கு 350
விடா 347
விடாதவர்க்கு 347
விடும் 128, 130, 133, 165
விண் 13
வித்தகர்க்கு 235
வித்து 30, 85, 132, 361
வியனுலகம் 19
விரிநீர் வியனுலகத்துள் 13
விருந்தின் 87
விருந்து 43, 81, 82, 83, 84, 85, 86, 87, 88, 89, 90, 155
விலைப்பொருட்டு 255
விழிப்பது 339
விழுச்செல்வம் 363
விழுப்பத்து 21
விழுப்பம் 140
விழுப்பேற்றின் 162
விழுமம் 107 284, 313
விழுமியார் 201
விளக்கு 299
விளிந்தற்று 332
விளிந்தாரின் 143
விளியாது 145
விளைவயின் 177
விளைவின்கண் 284
விற்றுக்கோட்டக்கது 220
விறல் 180
வினை 244, 325
வினைப்பகை 205
வினைபடுபாலஎல் 279
வினையான் 63
வீயாது 204, 205
வீயாவிழுமம் 284
வீவர் 289
வீழ்நாள் 38
வீழின் 16
வெஃகா 179
வெஃகாமை 178
வெஃகி 172, 173, 174, 175, 177
வெஃகின் 180
வெஃகின் 171
வெஃகுதல் 176
வெகுளாமை 308
வெகுளி 27, 35, 309, 360
வெகுளியை 303
வெயில் 77
வெறிய 173
வென்ற 176
வென்றவிடல் 154
வேட்டுவன் 275
வேட்டலின் 259
வேண்ட 362, 364
வேண்டற்க 177
வேண்டற்பாற்றன்று 82
வேண்டா 37, 211, 280
வேண்டாதான் 163, 208
வேண்டாமை 4, 180, 362, 363
வேண்டி 269
வேண்டிய 264, 342
வேண்டின் 156, 344
வேண்டியாங்கு 264
வேண்டுங்கால் 362
வேண்பவர் 175, 320
வேண்டுதல் 4
வேண்டுதல்வேண்டாமையிலான் 4
வேண்டும் 21, 178, 257 281, 316
வேண்டுவான் 281 [362, 367
வேள்வி 87, 89
வேளாண்மை 81, 212
வேறு 143, 374
வைக்கப்படும் 50, 214
வைகல் 83
வைத்து 228
வைப்பார் 157
வைப்பிற்கு 30
வைப்புழி226
வையகத்து 75
வையகம் 101
வையத்தார்க்கு 228
வையத்தின் 353
வையத்து 22
வையத்துள் 50
வையம் 189
வையாது 112
வையார் 157